

# **RELATÓRIO DE GESTÃO**

CONSELHO REGIONAL  
DE ECONOMIA DO ACRE

**EXERCÍCIO DE 2023**

## MENSAGEM DO DIREGENTE MÁXIMO

Na condição de Presidente do Conselho Regional de Economia da 23ª Região/CORECON-AC, no exercício de 2024, apresentamos o **relatório de Gestão do Exercício de 2023**, contendo os desafios, as ações e os resultados alcançados.

O Trabalho leva em consideração a redução da população de profissionais que estão abrigados no Sistema corecon/cofecon, o que resulta na preocupação com o futuro de nossa entidade e do sistema, no médio e no longo prazo, e as crises econômicas por que passa nossa sociedade. Neste relatório apresentamos as ações e os resultados alcançados pelo CORECON-AC nas suas execuções financeira, orçamentária e de caráter permanente e ordinário.

Elino Silva de Mendonça  
Presidente

## Capítulo 01 -Visão Geral Organizacional e Ambiente Externo

### 1.1 Finalidades e Competências institucionais.

As ações dos Conselhos Federal e Regionais de Economia têm por fundamento a missão institucional a eles atribuída pela Lei 1411/51 e como princípio básico de legitimidade a preservação da incolumidade dos interesses da sociedade em função do exercício profissional. Compete aos Conselhos Regionais de Economia (art. 10 da Lei 1411/51):

- a) organizar e manter o registro profissional dos economistas;
- b) fiscalizar a profissão de economista;
- c) expedir as carteiras profissionais;
- d) auxiliar o COFECON na divulgação da técnica e cumprimento do programa referido no art. 7º, letra "i" da Lei 1411/51;
- e) impor as penalidades previstas na lei;
- f) elaborar o seu regimento interno para exame e aprovação pelo COFECON.

3.1 - São ainda atribuições dos CORECONS:

- a) realizar o programa de atividades elaborado pelo COFECON no sentido de disseminação da técnica econômica nos diversos setores da economia nacional promovendo estudos e campanhas em prol da racionalização econômica do país (Decreto 31794/521, art. 36);
- b) arrecadar as multas, anuidades, taxas e demais rendimentos, bem como promover a distribuição das cotas de arrecadação conforme os critérios de repartição fixada na Lei 1411/51 (Decreto 31794/521, art. 36);
- c) organizar e desenvolver cursos, palestras, seminários e discussões a respeito de ética profissional (inclusive nas escolas de Economia), visando à formação da consciência dos futuros economistas para os problemas fundamentais da Ética.
- d) estabelecer normas reguladoras para os processos administrativos por meio dos quais exerce suas competências de fiscalização, registro e administração, obedecidas as normas desta consolidação (Decreto 31794/521, art. 30 alíneas i, k e l, e 50).

### ***Missão:***

*Concorrer para o desenvolvimento socioeconômico do estado e assegurar o exercício legal e ético da profissão do economista.*

### ***Visão:***

*Ser parâmetro como entidade profissional que contribui de forma decisiva para o desenvolvimento político e econômico com justiça social.*

O Conselho Regional de Economia - 23ª Região - AC, autarquia federal, tem como modelo de negócio e finalidade a fiscalização do exercício profissional, sendo custeado pelas anuidades dos registrados, bem como pelas taxas e emolumentos. O planejamento das atividades, portanto, estrutura-se de modo a desenvolver as seguintes atividades: fiscalização da atuação de pessoas físicas e jurídicas; cobrança de anuidades em atraso; redução da inadimplência via notificação de dívida e renegociação de débitos

### 1.2 Normas e regulamentos de criação, alteração e funcionamento da unidade.

#### 1.2.1 Normas de Criação e Regulamentares da Unidade Jurisdicionada.

O Conselho Federal de Economia (COFECON), com sede na Capital Federal, e os Conselhos Regionais de Economia (CORECON), criados pelo art. 6º da Lei 1411/51 (com a redação dada pela Lei 6021/74), são autarquias dotadas de personalidade jurídica de direito público para o cumprimento das missões fixadas por aquela Lei (art. 1º § 1º

da Lei 6.537/78); Lei n.º 1.411, de 13 de agosto de 1951, dispõe sobre a Profissão de Economista; Decreto n.º 31.794, de 17 de novembro de 1952, dispõe sobre a regulamentação do exercício da profissão de economista, regida pela Lei n.º 1.411, de 13.08.1951, e dá outras providências; Lei n.º 6.021, de 03 de janeiro de 1974, altera dispositivos da Lei n.º 1.411, de 13.08.1951, que dispõe sobre a profissão de economista, atualiza valores das anuidades, taxas e multas, subordinando as a percentuais do maior salário mínimo, e altera a denominação dos Conselhos Federal e Regionais; Lei n.º 6.206, de 07 de maio de 1975, dá valor de documento de identidade às carteiras expedidas pelos órgãos fiscalizadores de exercício profissional e dá outras providências; Lei n.º 6.537, de 19 de junho de 1978, altera dispositivos da Lei n.º 1.411, de 13.08.1951, que dispõe sobre a profissão de Economista; Lei n.º 6.839, de 30 de outubro de 1980, dispõe sobre o registro de empresas nas entidades fiscalizadoras do exercício de profissões; Lei n.º 12.514, de 28 de outubro de 2011, dá nova redação ao art. 4º da Lei n.º 6.932, de 7 de julho de 1981, que dispõe sobre as atividades do médico-residente e trata das contribuições devidas aos conselhos profissionais em geral.

### 1.3 Breve Histórico da Unidade.

#### IDENTIFICAÇÃO E ATRIBUTOS DA ENTIDADE

**Número de Ordem:** 23

**Denominação Completa:** Conselho Regional de Economia 23ª Região

**Denominação Abreviada:** CORECON-AC

**Natureza Jurídica:** Autarquia Federal CNPJ: 05.392.105/0001-57

**Principal Atividade:** Outras atividades Associativas Profissionais Código CNAE: 9412-0/99

**Telefones/Fax Contato:** (68) 2102-7268

**Endereço Eletrônico:** secretaria@corecon-ac.org.br

**Página na Internet:** [www.corecon-ac.org.br](http://www.corecon-ac.org.br)

**Endereço Postal:** Avenida Ceará nº 3.201, sala 1, Altos da Convel, Rio Branco-AC.

### 1.4 Organograma.

Figura I – Organograma Funcional.

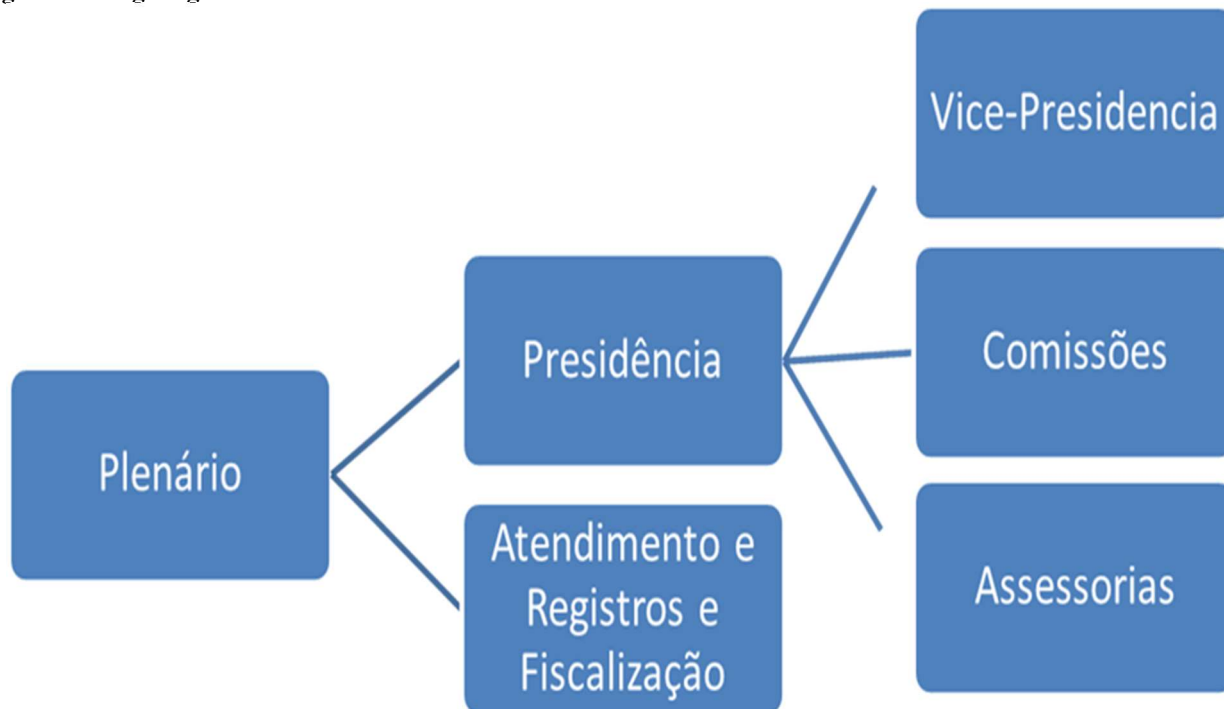

Apresentação do organograma funcional com descrição sucinta das competências e das atribuições das áreas.

I – Deliberação Superior

• Plenário

I – Direção Superior

- Presidência - Assessorias
- II – Gerência Superior
  - Vice-Presidência
  - Assessoria
  - Comissões
- III – Órgão de Execução Programática
  - Atendimento e Registros e Fiscalização

**Quadro I – Informações sobre áreas Estratégicas.**

Áreas/Subunidades Estratégicas	Competências	Titular	Cargo	Período de Atuação
Conselho	* Vide Abaixo	<b>Efetivos:</b> - Antonio Sabino da Costa Neto - Carlos Chagas Junior - Sérgio Rony da Silva	<b>Conselheiros</b>	2023
		<b>Efetivos:</b> - Elineo Silva de Mendonça - Admilson Oliveira e Silva - Leandro do Vale da Silva	<b>Conselheiros</b>	2023
		<b>Efetivos:</b> - Aldenir Gomes de Paiva - Alisson Matos Mourão - Carlos Henrique Lima e Silva <b>Suplentes:</b> - Leandro José Alves - Felipe Cavalcante Guedes - Alan Thysson Leitão de Araújo - Felipe Cavalcante Guedes - Solange Maria Chalub B. Teixeira - Pedro Raimundo Soares Souza - Cristina Cardoso Vilauba Noletto - Izaías Ferreira da Silva - Zaqueu Mendonça de Souza	<b>Conselheiros</b>	2023
Presidência	* Vide Abaixo	Aldenir Gomes de Paiva	Presidente	2023
Vice- Presidente		Elineo Silva de Mendonça	Vice- Presidente	
Assessoria Contábil	* Vide Abaixo	Rodiney Barbosa da Silva	Assessoria Contábil	2023
Administrativo	*Vide Abaixo	Carina da Cunha Oliveira	Secretária exec.	2023

**\*Atribuições**

São atribuições do Plenário:

- a) Dar posse ao Presidente e Vice-presidente do Corecon – AC;
- b) Julgar os pedidos de registro, os processos de fiscalização e outros, relatados pelos Conselheiros, submetendo os casos denegados à deliberação do Corecon – AC se houver recurso voluntário;
- c) Autorizar a criação, supressão e a modificação de Órgãos ou Cargos na Estrutura Organizacional do Corecon – AC;
- d) Fixar os salários e gratificações dos funcionários do Corecon – AC, bem como aprovar o Quadro de Pessoal;
- e) Deliberar sobre a proposta orçamentária a ser submetida ao COFECON e o programa de ação para o exercício;
- f) Julgar o relatório anual de atividades bem como a prestação de contas do exercício anterior e os balancetes trimestrais, mediante prévio exame e parecer da Comissão de Contas constituída por 03 (três) Conselheiros Efetivos, ficando proibidos de votar os Conselheiros responsáveis pelos mesmos;

- g) Alterar este Regimento Interno, observado o quórum ora previsto, submetendo a alteração ao COFECON para efeitos de homologação;
- h) Deliberar sobre doações, legados, subvenções e convênios;
- i) Autorizar a criação, instalação ou extinção de Delegacias Regionais do Corecon – AC, e/ou credenciamento de representantes em qualquer região de sua jurisdição;

Aos Conselheiros compete:

- a) Participar das sessões;
- b) Relatar Processos;
- c) Participar de Comissões e Grupos de Trabalho para os quais designados;
- d) Representar especialmente este Corecon-AC, quando designado;
- e) Observar a Lei, o Regulamento, este Regimento, as Resoluções e Deliberações do COFECON e deste Conselho.

São atribuições do Presidente:

- a) Cumprir e fazer cumprir a Lei, o Regulamento, este Regimento, as Resoluções e Deliberações do COFECON e deste Conselho;
- b) Administrar e representar legalmente o CORECON – AC;
- c) Dar posse aos Conselheiros, Delegados Regionais e Fiscais;
- d) Distribuir aos Conselheiros Efetivos, para relatar, os processos ou matérias que devam ser submetidas à deliberação do Plenário;
- e) Constituir comissões e grupos de trabalho “ad referendum” do Plenário, admitida à participação de profissionais não integrantes dos quadros de Conselheiros e funcionários do Conselho;
- f) Admitir, promover, licenciar, remover e demitir funcionários, bem como firmar contratos de trabalho, tudo segundo diretrizes contidas na legislação em vigor e orientação traçada pelo Plenário;
- g) Encaminhar ao COFECON, no prazo legal, prestação de contas, devidamente instruída, relativa ao exercício anterior;
- h) Autorizar o recebimento das importâncias a qualquer título destinadas ao CORECON, movimentar as contas bancárias, assinar cheques e passar recibos, juntamente com o Vice-Presidente e/ou com o responsável pelo setor financeiro, autorizar o pagamento das despesas;
- i) Submeter ao Plenário a proposta orçamentária, remetendo-a após, ao COFECON para homologação;
- j) Apresentar ao Plenário o relatório anual das atividades e a prestação de contas, no prazo legal;
- k) Assinar as carteiras de identificação de Economistas registrados, de Conselheiros, de Delegados Regionais e Fiscais;
- l) Dar ciência ao Plenário das instruções, resoluções e deliberações do COFECON;
- m) Presidir o Tribunal Regional de Ética, que deverá ser regulamentado através de Regimento próprio, aprovado pelo Plenário;
- n) Elaborar relatório sucinto, na data do término do mandato, a ser entregue ao novo Presidente, no ato de posse efetiva e com cópia aos demais conselheiros, informando, com base em documentação autenticada pelos servidores responsáveis, da Superintendência, da Contabilidade e do Setor Financeiro.

São atribuições da Assessoria Jurídica:

- a) Prestar serviços advocatícios na área de cobrança executiva;
- b) Analisar e emitir pareceres orientando sobre matéria jurídica;
- c) Atender consultas sobre matérias jurídicas oriundas dos órgãos e entidades integrantes do Sistema COFECON/CORECON;
- d) Promover a defesa dos interessados do Corecon – AC, em juízo ou fora dele;
- e) Elaborar pareceres e minutas de convênios, processos licitatórios, instrumentos contratuais e outros documentos a serem encaminhados para instância deliberativa;
- f) Manter entendimentos com entidades públicas, privadas ou pessoas, seguindo a orientação do superior imediato;
- g) Despachar com o superior imediato, assuntos relacionados à área de sua competência;
- h) Elaborar relatórios sobre as atividades desenvolvidas;
- i) Divulgar matérias jurídicas e mudanças na legislação, de interesse do Corecon – AC;
- j) Analisar e revisar instrumentos contratuais legais, bem como a elaboração de instrumentos e atos administrativos, atendendo a consultas sobre matérias jurídicas relativas às atividades do Corecon – AC;
- k) – AC;
- l) Promover a cobrança administrativa e judicial dos débitos encaminhados pelo Corecon – AC, decorrentes de anuidades, multas de infração, parcelas de débitos vencidos e não pagos e a cobrança da Dívida Ativa;
- m) Prestar assessoria jurídica quando solicitado;

- n) Exercer outras atribuições que lhe forem delegadas pelo superior imediato.

São atribuições da Assessoria Contábil:

- a) Prestar serviços contábeis, na área de contabilidade pública;
- b) Elaboração a proposta orçamentária anual;
- c) Assessorar à Comissão de Tomada de Contas na apreciação dos balancetes, prestação de contas e outros documentos contábeis;
- d) Elaborar balancetes consolidados mensais e trimestrais, balanço anual e a prestação de contas anual do Corecon – AC;
- e) Emitir pareceres sobre matéria contábil relacionado ao Corecon – AC;
- f) Elaborar relatórios sobre as atividades desenvolvidas;
- g) Representar o Corecon - AC em questões trabalhistas, financeira, mediante expressa solicitação do superior imediato;
- h) Prestar assessoria contábil quando solicitado;
- i) Exercer outras atribuições que lhe forem delegadas pelo superior imediato

Compete ao Profissional de Apoio Técnico, Administrativo e Financeiro:

- a) Preparar proposta orçamentária anual do CORECON - AC;
- b) Elaborar projetos necessários ao desenvolvimento das ações do CORECON - AC;
- c) Elaborar propostas e planos de trabalho, definindo as etapas, prazos, custos e outras atividades envolvidas no processo;
- d) Controlar assuntos pendentes, solicitando a documentação pertinente aos órgãos envolvidos, a fim de atender ao cumprimento de prazos estabelecidos para os trabalhos;
- e) Orientar as aquisições de materiais e equipamentos, através de processos licitatórios e/ou adiantamento de numerário, com base em diretrizes superiores;
- f) Controlar a instrução de processos administrativos, analisando os documentos necessários;
- g) Conferir documentos elaborados verificando sua exatidão e apontando as correções necessárias, visando assegurar a qualidade dos trabalhos;
- h) Redigir correspondências, declarações, atos administrativos, contratos, convênios e demais tipos de documentos, realizando o controle necessário;
- i) Acompanhar a documentação técnica e administrativa para subsidiar decisões superiores;
- j) Coordenar as atividades referentes à folha de pagamentos, encargos sociais, recolhimentos, registros de empregados, controle e concessão de benefícios, contratos de trabalhos, rescisões contratuais, férias, afastamentos, demissões dentre outros;
- k) Conferir guias de recolhimento de: FGTS, Imposto Sindical, Imposto de Renda, Seguros, INSS, compilando dados constantes de recibos e folha de pagamento, rescisões de contratos;
- l) Elaborar relação de empregados e respectivas remunerações, calculando impostos e tributos de acordo com os percentuais preestabelecidos, emitindo as guias de acordo com os dados apurados;
- m) Efetuar fechamento de folha de pagamento, conferindo as informações constantes em listagens, realizando o levantamento das despesas com pagamento de empregados, encargos sociais, seguros e outros;
- n) Administrar convênios e contratos de prestação de serviços ou de aquisição de materiais e equipamentos;
- o) Controlar o suprimento de fundos, talões de cheques, a disponibilidade financeira, contas bancárias, cronogramas de despesas e demais atividades afetas ao CORECON - AC;
- p) Orientar e controlar os documentos a serem contabilizados, verificando a exatidão das informações contidas nos mesmos, procedência, natureza e identificando o número da conta onde devem ser lançados, a fim de possibilitar seus registros;
- q) Exercer o controle da entrada e saída de documentos contábeis analisando sua validade, distribuição e arquivamento;
- r) Elaborar relatórios, projetos e convênios determinados pela Presidência;
- s) Controlar e orientar o processamento de contas a pagar e a receber, tendo em vista sua regularidade quanto às exigências fiscais e as normas estabelecidas pelo CORECON - AC;
- t) Supervisionar a execução dos serviços de escrituração contábil e levantamento de balancetes, balanços e apuração de resultados, verificando a exatidão dos saldos e a correta classificação das contas;
- u) Acompanhar, o Plano de Ação do CORECON - AC, na sua área de atuação;
- v) Executar outras atividades pertinentes ao cargo.

Compete ao Profissional Técnico de Fiscalização:

- a) Organizar e manter o cadastro de registro geral dos economistas e empresas inscritas no CORECON - AC;
- b) Manter atualizado banco de dados de registro dos economistas e empresas no Conselho;
- c) Preparar e encaminhar relações de mensalidades atrasadas para cobrança bancária;
- d) Controlar o recebimento das anuidades do Conselho;
- e) Fiscalizar o exercício da profissão de economista;
- f) Preparar e encaminhar relatório, à Assessoria Jurídica, sobre posição de Economistas e Empresas inadimplentes para as devidas providências;
- g) Levantar informações cadastrais de novos Economistas inscritos;
- h) Controlar créditos em atraso, calculando juros e fazendo o acerto com os Economistas inscritos;
- i) Realizar as atividades de atuação e acompanhamento de processos de fiscalização;
- j) Controlar a instrução de processos de fiscalização;
- k) Encaminhar processos para julgamento;
- l) Preparar relatório mensal e anual das atividades relativas ao exercício de fiscalização do CORECON - AC;
- m) Proceder à leitura de Diários Oficiais, coletando informações em que o CORECON - AC for parte interessada, com vistas ao acompanhamento das ações e cumprimento de prazos;
- n) Analisar, opinar, instruir expedientes e emitir pareceres e relatórios técnicos sobre matéria de sua competência;
- o) Participar da elaboração de resoluções reguladoras e/ou fiscalizadoras do exercício da profissão de economista;
- p) Elaborar material de apoio à divulgação de programas de fiscalização;
- q) Manter controles dos registros da fiscalização realizada;
- r) Elaborar o Plano de Ação da Fiscalização de acordo com as diretrizes e metas previstas no Planejamento Estratégico do CORECON - AC;
- s) Acompanhar, o Plano de Ação do CORECON - AC na sua área de atuação;
- t) Auxiliar os Conselheiros e Dirigentes na implementação de atividades relativas à fiscalização, garantindo sua execução dentro dos padrões estabelecidos;
- u) Colaborar na elaboração de normas, regulamentos e procedimentos internos relacionados à fiscalização da profissão do economista;
- v) Elaborar instruções de fiscalização, quando necessário;
- w) Orientar a aplicação das normas utilizadas na execução dos serviços relativos às atividades de fiscalização;
- x) Acompanhar o andamento de ações na justiça relativas à fiscalização do exercício da profissão;
- y) Colaborar com o aperfeiçoamento da fiscalização da profissão do economista;
- z) Executar outras atividades correlatas.

#### RELACIONAMENTO COM A SOCIEDADE.

Canais de acesso do cidadão - No endereço eletrônico há um canal de Informações onde é cadastrado nosso e-mail para envio de reclamações ou de solicitações. Mecanismos de transparência das informações relevantes sobre a atuação da unidade – O conselho configurou o portal da Transparência no molde e formato do Conselho Federal de Economia bem como para atender à prestação de contas, bem como e-sic.

Medidas para garantir a acessibilidade aos produtos, serviços e instalações – Em relação à acessibilidade de pessoal estabelecida na n.º Lei 10.098/2000, Decreto n.º 5.296/2004, esclarecemos que o CORECON-AC funciona em prédio alugado, e atualmente o proprietário ainda não adequou às exigências da Lei.



## Capítulo 02 – Riscos, Oportunidades e Perspectivas

Os **riscos situacionais** que prejudicam ou mesmo inviabilizam o alcance dos objetivos e metas podemos apontar:

- Legislação defasada;  
cancelamento de inscrições junto ao conselho;

- A dificuldade no pedido de informações das empresas responderem aos ofícios de solicitação dos profissionais formados em ciências econômicas ou que trabalham no setor financeiro; a dificuldade de estabelecer parceria com entidades detentoras de informações sobre empresas que trabalham com economia e finanças;

- O baixo número de formandos dos cursos de Ciências Econômicas no Acre, e que estão trabalhando e se registram; interseção entre campos profissionais distintos (ex: Contabilidade, Administração) com o campo da Economia, resultando em situações ambíguas relacionadas à fiscalização profissional.

- A pandemia e a contínua crise econômica.

**Oportunidades e perspectivas:** Busca de nichos de mercados para os economistas, como perito econômico e financeiro judicial, convênios e ampliação dos conhecimentos necessários à inserção do economista no mercado de trabalho; O trabalho do sistema corecons/Cofecon para promoção e atuação em nível nacional.

## Capítulo 03 – Governança, Estratégia e Desempenho

### 3.1 Descrição das estruturas de governança.

Governança corporativa é o sistema por meio do qual se exerce e se monitora o controle nas entidades. É o sistema pelo qual as organizações são dirigidas, monitoradas e incentivadas. No CORECON-AC o sistema de governança apresenta a seguinte estrutura:

**Figura II – Estrutura de Governança.**

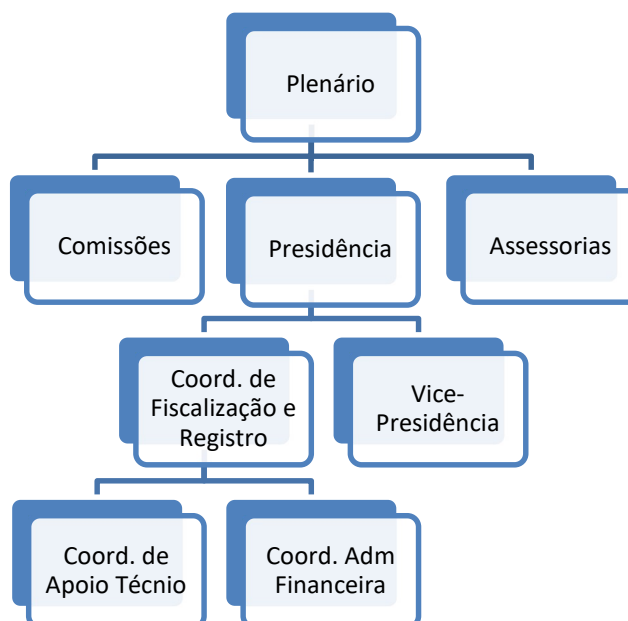

### 3.2 Informações sobre os dirigentes e colegiado.

**PRESIDENTE:** Aldenir Gomes de Paiva (2023);

**VICE-PRESIDENTE:** Elino Silva de Mendonça (2023).

#### **CONSELHEIROS EFETIVOS:**

Aldenir Gomes de Paiva; Elino Silva de Mendonça; Admilson Oliveira e Silva; Alisson Matos Mourão, Antonio Sabino da Costa Neto; Carlos Chagas Junior; Sérgio Rony da Silva; Carlos Henrique Lima e Silva; Leandro do Vale da Silva.

### **Atuação da unidade de auditoria interna.**

O CORECON-AC não conta em sua estrutura com unidade de auditoria interna. A função de órgão de controle interno do CORECON-AC, para efeitos do artigo 74 da Constituição Federal e dos artigos 49 a 51 da Lei nº 8.443/92, é exercida, através de sua Comissão de Tomada de Contas – CTC, constituída por meio do Regimento Interno. (Decisão TCU 701/98).

O Plenário do Conselho, na primeira Sessão anual, elege duas comissões permanentes, a Comissão de Tomada de Contas e a Comissão de Licitação. A Comissão de Tomada de Contas - CTC do CORECON-AC é constituída de três membros, escolhidos entre os Conselheiros Efetivos, com mandato de 1 (um) ano, permitida uma reeleição, em escrutínio aberto e por maioria dos votos, com a competência para exercer a função de controle interno deste Regional, além de avaliar os controles orçamentários, financeiros e de Gestões internas do CORECON-AC, emitindo pareceres que serão submetidos à deliberação do Plenário, e proceder verificações e vistorias na sede do Conselho.

A Comissão de Licitação será constituída de três membros, do Conselho do CORECON-AC, com mandato de 01(um) ano, em escrutínio aberto e por maioria dos votos, para examinar os processos de aquisição de bens e de contratação de serviços, de acordo com os parâmetros definidos pelo artigo 51 da lei federal n. 8.666/93.

De acordo com o Regimento Interno do CORECON-AC:

**Art. 2.º** O CORECON-AC é constituído:

**I** - Do Plenário, seu órgão Deliberativo, integrado, no mínimo, por 9 (nove) conselheiros, substituíveis por suplentes em igual número, todos eleitos em conformidade com disposições legais e regulamentação baixada pelo COFECON – Conselho Federal de Economia (Art. 5º e § 4º do art. 6º da Lei nº 6.537/78);

**II** - Da Presidência, seu órgão Executivo, a que se subordinam os serviços administrativos, criados pelo próprio órgão em razão de suas finalidades legais, necessidades de serviço e disponibilidade de meios.

**III** - Das Coordenações, Órgão de Execução Programática, constituída pela Coordenação de Fiscalização e Registro, Secretária Executiva e Coordenação Administrativa e Financeira, que tem a incumbência de realizar todas as atividades internas do CORECON-AC e cumprir as deliberações emanadas do Plenário e da Presidência.

O Plano de Cargos e Salários também fala sobre a estrutura organizacional: A Estrutura Organizacional inclui um cargo em comissão de linha e posições de assessoramento, em conformidade com Normativo de Administração – Estrutura Organizacional, aprovado pela RESOLUÇÃO CORECON - AC Nº 03 de 30 de março de 2013.

### **Descrição sintética dos objetivos do exercício.**

Dentre as ações inerentes ao CORECON-AC está à fiscalização da atividade profissional de pessoas e empresas, bem como a redução da inadimplência junto ao Conselho, este Regional vem dando continuidade a estas ações no sentido de valorizar a classe e cumprir, de maneira mais eficiente e eficaz, a sua missão. As áreas programáticas a serem trabalhadas, são: Fiscalização; Valorização da profissão de economista; Parcerias institucionais e Intensificação das relações com instituições de ensino e estudantes de economia.

Desse modo, o Conselho Regional de Economia do Acre (23ª Região) busca três grandes grupos:

- Fortalecimento institucional do conselho via maior integração com o público Acreano;
- Valorização profissional da categoria junto à sociedade, bem como atividade de fiscalização e ainda, através de divulgação de material institucional do Conselho;
- Defesa e ampliação do mercado de trabalho através da divulgação das atividades e do campo profissional do economista, bem como a atuação junto a entidades públicas e privadas;

### **Quadro II - Principais projetos/atividades de 2022 conforme objetivos estratégicos.**

No decorrer de 2023, foi dada continuidade à regularização cadastral e a redução da inadimplência de profissionais inscritos, sendo realizadas notificações de débitos e renegociações de dívidas.

### **Quadro III - Áreas programáticas mencionadas**

### Competências

<b>FISCALIZAÇÃO</b>	realização de fiscalizações apresentando as seguintes interferências: Emissão de notificações para Pessoa Física, no intuito de regularização junto ao Conselho Regional de Economia. Emissão de Anotações de Responsabilidade Técnica. Renegociações de débitos referentes a anuidades em atraso
<b>FORTALECIMENTO /VALORIZAÇÃO DA PROFISSÃO DE ECONOMISTA</b>	Fortalecimento institucional/parcerias; Divulgação via redes sociais e correspondência eletrônica, visando a valorização da Profissão do Economista, oportunidades no mercado de trabalho e as atividades do CORECON-/COFECON.;
<b>DEFESA E AMPLIAÇÃO DO MERCADO DE TRABALHO</b>	Não foram efetivadas ações nessa área.
<b>AMPLIAÇÃO E MODERNIZAÇÃO DA MÍDIA DO CORECON-AC</b>	

## – Resultados e Desempenho da Gestão

### ✚ Resultado da área fim

Descrição sucinta das Atividades do Exercício. As ações que foram tomadas no CORECON-AC para a redução da inadimplência junto ao Conselho, com as seguintes ações:

- Regularização cadastral e busca pela redução da inadimplência de profissionais inscritos, sendo realizadas notificações de débitos e renegociações de dívidas;
- Recobrança de anuidades em atraso;

### Resultados apresentados:

- Número de Renegociações Pessoas Físicas: 51;
- Número de Pessoas Físicas Adimplentes: 63;
- Número de Novos Registros Pessoas Físicas:07;
- Números de emissões de ART's : 02;

- Registros no SPC em 2023:20
- 00 processos de dívida ativa ajuizados.

✚ **Gestão de pessoas**

No Conselho há apenas um empregado em cargo comissionado. Não existe funcionário efetivo. De acordo com o cargo, a função e com a forma de ingresso na entidade, esses empregados estão divididos em:

- Secretária Executiva.

- Jornada de Trabalho: 40 horas semanais

A quantidade de empregados do CORECON-AC, por faixa etária em 31/12/2023, foi:

- até 40 Anos: 01 empregado

**Quadro Força de Trabalho**

FUNÇÕES DE CONFIANÇA		
NÍVEL	TÍTULO	TIPO DA FUNÇÃO
1	Secretária Executiva	Cargo em Comissão – CC-1

**Distribuição da força de trabalho.** O CORECON-AC dispõe de apenas uma secretária executiva para atender toda a área administrativa.

**Qualificação da força de trabalho.** No exercício de 2023 não houve.

**Processo de Ingresso de Funcionários.**

No Exercício de 2023 não houve ingresso de funcionário.

As modalidades de ingresso dos empregados do CORECON-AC, são:

- Concurso Público (cargos efetivos)

- Recrutamento Amplo (cargos em comissão – Gerências e Assessorias)

Cabe informar que os cargos de Gerência e Assessorias podem ser ocupados por empregados efetivos da autarquia em função de confiança ou conselheiros.

**Demonstrativo das despesas com pessoal.** O CORECON-AC, possui apenas um funcionário em comissão recebendo 2 salários mínimos por mês, além dos recolhimentos previdenciários e FGTS.

Exercício	Salário e Gratificações	Férias e 13º Salário	Indenizações	Benefícios Assistenciais e Previdenciários	Despesas Variáveis	Despesas de Exercício Anteriores	Total
<b>Funcionários Efetivos</b>							
2023	0,00	0,00	0,00	0,00	0,00	0,00	0,00
<b>Funcionários sem Vínculo</b>							
2023	31.451,81	0,00	0,00	0,00	0,00	0,00	31.451,81

**LEGENDA**

**Salários e Gratificações**

Salário / Salário de Cargo em Comissão / Adicional de Insalubridade / Adicional de Periculosidade / Adicional de Tempo de Serviço / Adicional Noturno / Aviso Prévio Cumprido (Trabalhado) / Gratificação de Função (não eventual)

**Férias e 13º Salário**

13º Salário / Férias / Adicional de Férias 1/3 (Art. 7º, inciso XVII, da Constituição Federal)

**Indenizações**

Aviso Prévio Indenizado / Férias Indenizadas / 13º Indenizado / Multa Rescisória / Decisões Judiciais / Indenizações por tempo de serviço como não-optante - Outras

Indenizações Trabalhistas

**Benefícios assistenciais e previdenciários**

Assistência Médica / Auxílio Creche / Alimentação / Transporte / Outras Assistências

**Demais despesas variáveis**

Abono Pecuniário (opcional) / Ajuda de Custo / Horas Extraordinárias / Substituição / Gratificação de Função (eventual) / Outras Vantagens pagas a Pessoal

**Despesas de Exercícios Anteriores**

Valores pagos no exercício subsequente àquele que deveria ter sido desembolsado em relação aos valores relativos à pessoal.

**Gestão de risco relacionado ao pessoal.** Temos um problema quanto ao nosso quadro de pessoal, pois não existe funcionário efetivo. As condições e a arrecadação do conselho ainda não permitem a realização de concurso público.

**Contratação de mão de obra temporária.** O CORECON-AC não disponibiliza de mão de obra terceirizada ou temporária. Temos apenas prestação de serviços de contabilidade e jurídico.

**Não há pagamentos de diárias aos conselheiros efetivos ou suplentes.**

✚ Gestão de Licitação e Contratos, incluindo TI

Contamos com o contrato dos serviços de contabilidade.

Quanto à gestão de Tecnologia da Informação, o CORECON-AC dispõe de um sistema informatizado para controle de registro e atos administrativos e escrituração contábil, sendo tal sistema contratado pelo COFECON.

✚ Gestão Patrimonial e infraestrutura

O Conselho Regional não tem sede própria. Por isso está situada numa sala comercial alugada. Os bens móveis estão registrados em relação de bens com as devidas classificações de conservação de bens.

✚ Gestão de custos

**Sistemática de apuração de custos no âmbito da unidade.**

Tendo em vista limitações técnicas e tecnológicas, ainda não foi possível implementar tal sistema.

## Capítulo 04 – Informações Orçamentárias, Financeiras e Contábeis

### Desempenho orçamentário.

O orçamento do Conselho Regional de Economia do Acre integra um conjunto de informações relativas às ações estabelecidas nos projetos e nas atividades, os quais estão alinhados para que funcionem como instrumento de programação, de controle e de planejamento, apresentando compatibilidade com as informações contábeis em 100% nas receitas e despesas, atendendo o princípio do orçamento previsto na Lei 4.320/64.

✚ Gestão Orçamentária e financeira

A seguir demonstrativos da execução orçamentária e financeira. Os relatórios podem ser acessados no portal da Transparência e Prestação de Contas da entidade no endereço eletrônico <http://www.corecon-ac.org.br/transparencia/>

despesa	PREVISTA	REALIZADA	REALIZADA
	2022	2022	2023
<b>DESPESAS CORRENTES</b>	<b>140.450,00</b>	<b>90.854,99</b>	<b>94.892,74</b>
<b>DESPESAS DE CUSTEIO</b>			
<i>PESSOAL E ENCARGOS</i>	41.000,00	31.510,23	32.589,31
<i>MATERIAL DE CONSUMO</i>	3.402,00	-	-
<i>SERVIÇOS DE TERCEIROS físicas</i>	3,00	-	-
<i>OUTROS SERVIÇOS E ENCARGOS PJ</i>	71.836,00	41.036,08	44.348,67
<i>TRANSFERÊNCIAS INTRA COTA-PARTE</i>	18.308,68	18.308,68	17.954,76
<b>DESPESAS DE CAPITAL</b>	<b>1.550,00</b>	-	-
<i>EQUIP. E MATERIAL PERMANENTE</i>	1.550,00	-	-
<b>T O T A L</b>	<b>142.000,00</b>	<b>90.854,99</b>	<b>94.892,74</b>

Detalhamento de elemento despesa 2023

Codigo de conta	Descrição	realizado
3.1.10.10.01	Salário	<b>31.451,81</b>
3.1.10.30.02	FGTS	<b>1.137,50</b>
3.1.32.37	serviços de informatic	<b>7.257,93</b>
	Despesas bancárias	<b>8.198,23</b>
3.2.10.03.01	Transferência 20% COFECON	<b>17.954,76</b>
3.1.30.02.09.01	Locação de Bens Imóveis e Condomínio	<b>10.430,00</b>
3.1.30.01.01.03	Serv. Contabilidade	<b>9.750,00</b>
	fornecimento de energia	<b>1.792,99</b>
	honorarios advocaticos	<b>5.076,76</b>
3.1.30.02.08.01	serv. Comunicação em geral -Telefone fixo	<b>1.842,76</b>

A programação orçamentária do CORECON-AC não depende do orçamento da União e suas atividades são financiadas com recursos provenientes da anuidade, devidas pelos profissionais registrados e empresas de consultoria e financeira e econômica, bem como, dos emolumentos, multas de infração e outras previstas na legislação.

### Situação financeira

Em 31 de dezembro de 2023, este Corecon encerrou o exercício de 2023 com saldo aplicação em conta corrente de arrecadação no valor de R\$74,01 e R\$56,08 na conta bancária de despesas. Como conselho de pequeno porte tem enfrentado grandes desafios com a crise e o desemprego de muitos formados.

Os relatórios e informações podem ser acessados no portal da Transparência e Prestação de Contas da entidade no endereço eletrônico <http://www.corecon-ac.org.br/transparencia/>

#### ❖ Execução descentralizada com transferência de recursos.

Não houve a respectiva ocorrência no exercício de 2023.

#### ❖ Informações sobre a realização das receitas.

A receita do Conselho Regional de Economia tem a seguinte constituição:

- Receitas de contribuições;

- Receita Patrimonial;
- Receitas Financeiras;
- Receitas oriundas de serviços;
- Outras receitas correntes.

#### **Cobrança compartilhada**

No compartilhamento são destinados 80% (oitenta por cento) para o próprio CORECON-AC que é responsável pela arrecadação e recebimento e 20% (vinte por cento), é repassado automaticamente, para o Conselho Federal de Economia, pelo banco arrecadador de acordo com a Lei 1.411/51 e Resolução COFECON Nº 1.851/11.

#### **a) Origem das receitas.**

- Receitas de Contribuições – são recursos oriundos de receitas de anuidades profissionais, organizações contábeis e de escritórios individuais do exercício, de exercícios anteriores e dívida ativa.
- Exploração de Bens e Serviços – compreende a receita oriunda de serviços com emolumentos de inscrições e expedições de carteiras.
- Receitas Financeiras – são recursos oriundos da receita de juro de mora, atualização monetária e juros sobre anuidades, multas por ausência às eleições e infrações do exercício, de exercícios anteriores e dívida ativa.
- Outras Receitas Correntes – são recursos oriundos da receita de multas por ausência às eleições e infrações do exercício, de exercícios anteriores, dívida ativas e receitas não-identificadas.

Estes recursos são destinados ao custeio das atividades operacionais deste Regional, bem como dos projetos e atividades relacionados ao registro, a fiscalização, oferecidos no interesse da categoria de profissionais de Economia.

A previsão da receita corrente é estabelecida tomando como parâmetro os seguintes critérios:

- Receita realizada até o mês de agosto, somado com a projeção até dezembro;
- Acompanhamento da variação do número de profissionais inscritos;
- Verificação da previsão de aumento no valor da anuidade;

A receita total prevista do Conselho Regional de Economia do Acre no exercício de 2023 era de R\$ 142.000,00, com a arrecadação ficando abaixo da receita estimada, demonstradas a seguir:

#### **Receitas Correntes.**

<b>Receitas</b>	<b>2022</b>	<b>2022</b>	<b>2023</b>	<b>2023</b>
Receitas	orçada	arrecadada	orçada	arrecadada
total	142.000,00	95.988,50	142.000,00	90.380,02

**Forma de partilha de receita entre a Unidade Central e a Regional.** Conforme disposto os Artigos 9º e 11º da Lei 1.411/51 e artigo 15 da Resoluções COFECON n.º 1.851/11, constitui renda do Conselho Regional de Economia 80% (oitenta por cento) da receita arrecadada e 20% (vinte por cento) repassado ao COFECON.

#### Declaração do Contador

Declaro para os devidos fins que, de acordo com análise realizada nas demonstrações contábeis (abaixo assinadas), relativas ao exercício de 2023, do Conselho Regional de Economia Do Acre – 23<sup>a</sup> região, apresentadas neste relatório, regidas pela Lei nº 4.320/1964 e pela Norma Brasileira de Contabilidade Aplicada ao Setor Público, NBC T 16.6, aprovada pela Resolução CFC nº 1.133/2008, refletem adequada e integralmente a situação orçamentária, financeira e patrimonial da entidade.

Rodiney Barbosa da Silva  
Contador  
CRC/AC 001465/O-0









CONSELHO REGIONAL DE ECONOMIA DO ACRE - 23ª REGIÃO

CNPJ: 05.392.105/0001-57

AV CEARA N 3201 SALA 01

RIO BRANCO-AC

Telefone: (68) 2102-7268

## Balancete de Verificação

Período: 01/01/2023 até 31/12/2023

Número da Conta	Descrição	Saldo Exec. Anterior	Movimento Devedor	Movimento Credor	Saldo Atual
1	ATIVO	118.329,22	218.516,96	219.313,39	117.532,79
1.1	ATIVO CIRCULANTE	2.525,52	218.516,96	219.313,39	1.729,09
1.1.1	CAIXA E EQUIVALENTES DE CAIXA	926,52	218.516,96	219.313,39	130,09
1.1.1.1	CAIXA E EQUIVALENTES DE CAIXA	926,52	218.516,96	219.313,39	130,09
1.1.1.1.03	BANCOS CONTA MOVIMENTO	139,57	79.459,39	79.598,96	0,00
1.1.1.1.03.01	BANCO DO BRASIL S/A	139,57	79.459,39	79.598,96	0,00
1.1.1.1.03.01.001	Banco do Brasil S/A - C/C 30.552-9	139,57	79.459,39	79.598,96	0,00
1.1.1.1.04	BANCOS CONTA ARRECADADAÇÃO	786,95	111.550,36	112.337,31	0,00
1.1.1.1.04.01	BANCO DO BRASIL	786,95	111.550,36	112.337,31	0,00
1.1.1.1.04.01.001	Banco do Brasil S/A CONTA 30.797-1	786,95	111.550,36	112.337,31	0,00
1.1.1.1.05	DISPONÍVEL VINCULADO EM C/C BANCÁRIA	0,00	27.507,21	27.377,12	130,09
1.1.1.1.05.02	BANCOS-C/VINCULADA A APLICAÇÕES FINANCEIRAS	0,00	27.507,21	27.377,12	130,09
1.1.1.1.05.02.001	BB RF CP AUTOMATICO CONTA CORRENTE 30.552-9	0,00	6.129,18	6.073,10	56,08
1.1.1.1.05.02.002	BB RF CP AUTOMATICO CONTA CORRENTE 30.797-1	0,00	21.378,03	21.304,02	74,01
1.1.3	DEMAIS CRÉDITOS E VALORES DE CURTO PRAZO	1.599,00	0,00	0,00	1.599,00
1.1.3.1	ADIANTAMENTOS CONCEDIDOS A PESSOAL E A TERCEIROS	1.599,00	0,00	0,00	1.599,00
1.1.3.1.01	ADIANTAMENTOS A PESSOAL	1.599,00	0,00	0,00	1.599,00
1.1.3.1.01.01	ADIANTAMENTOS A PESSOAL	1.599,00	0,00	0,00	1.599,00
1.1.3.1.01.01.008	OUTROS ADIANTAMENTOS	1.599,00	0,00	0,00	1.599,00
1.2	ATIVO NÃO-CIRCULANTE	115.803,70	0,00	0,00	115.803,70
1.2.1	ATIVO REALIZÁVEL A LONGO PRAZO	104.015,10	0,00	0,00	104.015,10
1.2.1.1	CRÉDITOS REALIZÁVEIS A LONGO PRAZO	104.015,10	0,00	0,00	104.015,10
1.2.1.1.03	DÍVIDA ATIVA	104.015,10	0,00	0,00	104.015,10

Número da Conta	Descrição	Saldo Exec. Anterior	Movimento Devedor	Movimento Credor	Saldo Atual
1.2.1.1.03.01	DÍVIDA ATIVA	104.015,10	0,00	0,00	104.015,10
1.2.1.1.03.01.001	DÍVIDA ATIVA	104.015,10	0,00	0,00	104.015,10
1.2.2	INVESTIMENTOS, IMOBILIZADO E INTANGÍVEL	11.788,60	0,00	0,00	11.788,60
1.2.2.2	IMOBILIZADO	11.788,60	0,00	0,00	11.788,60
1.2.2.2.01	BENS MÓVEIS	11.788,60	0,00	0,00	11.788,60
1.2.2.2.01.01	BENS MÓVEIS	11.788,60	0,00	0,00	11.788,60
1.2.2.2.01.01.099	Outros Bens Móveis	11.788,60	0,00	0,00	11.788,60
2	PASSIVO E PATRIMÔNIO LÍQUIDO	118.329,22	94.892,74	94.892,74	118.329,22
2.1	PASSIVO CIRCULANTE	-534,07	94.892,74	94.892,74	-534,07
2.1.1	OBRIGAÇÕES TRABALHISTAS E PREVIDENCIÁRIAS A PAGAR	0,00	32.589,31	32.589,31	0,00
2.1.1.1	PESSOAL A PAGAR	0,00	31.451,81	31.451,81	0,00
2.1.1.1.01	PESSOAL A PAGAR	0,00	31.451,81	31.451,81	0,00
2.1.1.1.01.01	PESSOAL A PAGAR	0,00	31.451,81	31.451,81	0,00
2.1.1.1.01.01.001	SALÁRIOS E ORDENADOS	0,00	31.451,81	31.451,81	0,00
2.1.1.2	ENCARGOS SOCIAIS A PAGAR	0,00	1.137,50	1.137,50	0,00
2.1.1.2.01	ENCARGOS SOCIAIS A PAGAR	0,00	1.137,50	1.137,50	0,00
2.1.1.2.01.01	ENCARGOS SOCIAIS A PAGAR	0,00	1.137,50	1.137,50	0,00
2.1.1.2.01.01.002	F.G.T.S	0,00	1.137,50	1.137,50	0,00
2.1.2	OBRIGAÇÕES DE CURTO PRAZO	-534,07	44.348,67	44.348,67	-534,07
2.1.2.1	OBRIGAÇÕES DE CURTO PRAZO	-534,07	44.348,67	44.348,67	-534,07
2.1.2.1.02	DEPÓSITOS CONSIGNÁVEIS	-1.671,07	0,00	0,00	-1.671,07
2.1.2.1.02.01	DEPÓSITOS CONSIGNÁVEIS	-1.671,07	0,00	0,00	-1.671,07
2.1.2.1.02.01.001	PREVIDÊNCIA SOCIAL - INSS	174,26	0,00	0,00	174,26
2.1.2.1.02.01.002	IRRF S/FOLHA PAGAMENTO	-174,26	0,00	0,00	-174,26
2.1.2.1.02.01.009	OUTRAS CONSIGNATÁRIAS	-1.671,07	0,00	0,00	-1.671,07
2.1.2.1.03	FORNECEDORES/PRESTADORES DE SERVIÇOS	1.137,00	44.348,67	44.348,67	1.137,00
2.1.2.1.03.01	FORNECEDORES	1.030,68	0,00	0,00	1.030,68
2.1.2.1.03.01.001	XXXXXXX	1.030,68	0,00	0,00	1.030,68
2.1.2.1.03.02	PRESTADORES DE SERVIÇOS	106,32	44.348,67	44.348,67	106,32
2.1.2.1.03.02.002	Assessoria Jurídica	0,00	5.076,76	5.076,76	0,00

Número da Conta	Descrição	Saldo Exec. Anterior	Movimento Devedor	Movimento Credor	Saldo Atual
2.1.2.1.03.02.003	BANCO DO BRASIL S/A	0,00	8.198,23	8.198,23	0,00
2.1.2.1.03.02.999	Prestadores de Serviços Diversos	106,32	31.073,68	31.073,68	106,32
2.1.3	DEMAIS OBRIGAÇÕES DE CURTO PRAZO	0,00	17.954,76	17.954,76	0,00
2.1.3.2	TRANSFERÊNCIAS LEGAIS	0,00	17.954,76	17.954,76	0,00
2.1.3.2.01	TRANSFERÊNCIAS LEGAIS	0,00	17.954,76	17.954,76	0,00
2.1.3.2.01.01	TRANSFERÊNCIAS LEGAIS	0,00	17.954,76	17.954,76	0,00
2.1.3.2.01.01.001	COTA PARTE	0,00	17.954,76	17.954,76	0,00
2.3	PATRIMÔNIO LÍQUIDO	118.863,29	0,00	0,00	118.863,29
2.3.1	PATRIMÔNIO LÍQUIDO	118.863,29	0,00	0,00	118.863,29
2.3.1.1	PATRIMÔNIO LÍQUIDO	118.863,29	0,00	0,00	118.863,29
2.3.1.1.01	PATRIMÔNIO SOCIAL	118.863,29	0,00	0,00	118.863,29
2.3.1.1.01.01	RESULTADOS ACUMULADOS	118.863,29	0,00	0,00	118.863,29
2.3.1.1.01.01.002	DE EXERCÍCIOS ANTERIORES	118.863,29	0,00	0,00	118.863,29
3	VARIAÇÃO PATRIMONIAL DIMINUTIVA	0,00	94.892,74	0,00	94.892,74
3.1	PESSOAL E ENCARGOS	0,00	32.589,31	0,00	32.589,31
3.1.1	PESSOAL E ENCARGOS	0,00	32.589,31	0,00	32.589,31
3.1.1.1	PESSOAL E ENCARGOS	0,00	32.589,31	0,00	32.589,31
3.1.1.1.01	PESSOAL E ENCARGOS	0,00	32.589,31	0,00	32.589,31
3.1.1.1.01.01	PESSOAL E ENCARGOS	0,00	32.589,31	0,00	32.589,31
3.1.1.1.01.01.001	REMUNERAÇÃO A PESSOAL	0,00	31.451,81	0,00	31.451,81
3.1.1.1.01.01.002	ENCARGOS PATRONAIS	0,00	1.137,50	0,00	1.137,50
3.3	USO DE BENS E SERVIÇOS	0,00	44.348,67	0,00	44.348,67
3.3.1	USO DE BENS E SERVIÇOS	0,00	44.348,67	0,00	44.348,67
3.3.1.1	USO DE BENS E SERVIÇOS	0,00	44.348,67	0,00	44.348,67
3.3.1.1.01	USO DE BENS E SERVIÇOS	0,00	44.348,67	0,00	44.348,67
3.3.1.1.01.01	USO DE BENS E SERVIÇOS	0,00	44.348,67	0,00	44.348,67
3.3.1.1.01.01.002	SERVIÇOS	0,00	44.348,67	0,00	44.348,67
3.6	TRIBUTÁRIAS E CONTRIBUTIVAS	0,00	17.954,76	0,00	17.954,76
3.6.1	TRIBUTÁRIAS E CONTRIBUTIVAS	0,00	17.954,76	0,00	17.954,76
3.6.1.1	TRIBUTÁRIAS E CONTRIBUTIVAS	0,00	17.954,76	0,00	17.954,76
3.6.1.1.01	TRIBUTÁRIAS E CONTRIBUTIVAS	0,00	17.954,76	0,00	17.954,76

Número da Conta	Descrição	Saldo Exec. Anterior	Movimento Devedor	Movimento Credor	Saldo Atual
3.6.1.1.01.01	TRIBUTÁRIAS E CONTRIBUTIVAS	0,00	17.954,76	0,00	17.954,76
3.6.1.1.01.01.002	COTA PARTE	0,00	17.954,76	0,00	17.954,76
4	VARIAÇÃO PATRIMONIAL AUMENTATIVA	0,00	0,00	94.096,31	94.096,31
4.1	CONTRIBUIÇÕES	0,00	0,00	90.246,34	90.246,34
4.1.1	CONTRIBUIÇÕES	0,00	0,00	90.246,34	90.246,34
4.1.1.1	CONTRIBUIÇÕES	0,00	0,00	90.246,34	90.246,34
4.1.1.1.01	CONTRIBUIÇÕES	0,00	0,00	90.246,34	90.246,34
4.1.1.1.01.01	CONTRIBUIÇÕES	0,00	0,00	90.246,34	90.246,34
4.1.1.1.01.01.001	ANUIDADES	0,00	0,00	90.246,34	90.246,34
4.3	FINANCEIRAS	0,00	0,00	133,68	133,68
4.3.1	FINANCEIRAS	0,00	0,00	133,68	133,68
4.3.1.1	FINANCEIRAS	0,00	0,00	133,68	133,68
4.3.1.1.01	FINANCEIRAS	0,00	0,00	133,68	133,68
4.3.1.1.01.01	FINANCEIRAS	0,00	0,00	133,68	133,68
4.3.1.1.01.01.001	JUROS OBTIDOS SOBRE APLICAÇÃO FINANCEIRA	0,00	0,00	133,68	133,68
4.4	TRANSFERÊNCIAS	0,00	0,00	3.716,29	3.716,29
4.4.1	TRANSFERÊNCIAS	0,00	0,00	3.716,29	3.716,29
4.4.1.1	TRANSFERÊNCIAS	0,00	0,00	3.716,29	3.716,29
4.4.1.1.01	TRANSFERÊNCIAS	0,00	0,00	3.716,29	3.716,29
4.4.1.1.01.01	TRANSFERÊNCIAS	0,00	0,00	3.716,29	3.716,29
4.4.1.1.01.01.001	SUBVENÇÕES	0,00	0,00	784,77	784,77
4.4.1.1.01.01.002	AUXÍLIOS	0,00	0,00	2.931,52	2.931,52
5	CONTROLES DO ORÇAMENTO - APROVAÇÃO	0,00	284.000,00	0,00	284.000,00
5.2	PREVISÃO DA RECEITA	0,00	142.000,00	0,00	142.000,00
5.2.1	PREVISÃO DA RECEITA	0,00	142.000,00	0,00	142.000,00
5.2.1.1	PREVISÃO DA RECEITA	0,00	142.000,00	0,00	142.000,00
5.2.1.1.01	RECEITA CORRENTE	0,00	142.000,00	0,00	142.000,00
5.2.1.1.01.01	PREVISÃO INICIAL	0,00	142.000,00	0,00	142.000,00
5.2.1.1.01.01.001	PREVISÃO INICIAL	0,00	142.000,00	0,00	142.000,00
5.3	FIXAÇÃO DA DESPESA	0,00	142.000,00	0,00	142.000,00
5.3.1	FIXAÇÃO DA DESPESA	0,00	142.000,00	0,00	142.000,00

Número da Conta	Descrição	Saldo Exec. Anterior	Movimento Devedor	Movimento Credor	Saldo Atual
5.3.1.1	FIXAÇÃO DA DESPESA	0,00	142.000,00	0,00	142.000,00
5.3.1.1.01	DESPESA CORRENTE	0,00	140.450,00	0,00	140.450,00
5.3.1.1.01.01	CRÉDITO INICIAL	0,00	140.450,00	0,00	140.450,00
5.3.1.1.01.01.001	CRÉDITO INICIAL	0,00	140.450,00	0,00	140.450,00
5.3.1.1.02	DESPESA DE CAPITAL	0,00	1.550,00	0,00	1.550,00
5.3.1.1.02.01	CRÉDITO INICIAL	0,00	1.550,00	0,00	1.550,00
5.3.1.1.02.01.001	CRÉDITO INICIAL	0,00	1.550,00	0,00	1.550,00
6	CONTROLES DO ORÇAMENTO - EXECUÇÃO	0,00	335.388,76	619.388,76	284.000,00
6.2	EXECUÇÃO DA RECEITA	0,00	90.380,02	232.380,02	142.000,00
6.2.1	RECEITAS CORRENTES PREVISTAS	0,00	90.380,02	142.000,00	51.619,98
6.2.1.1	CONTRIBUIÇÕES	0,00	90.246,34	110.820,00	20.573,66
6.2.1.1.01	ANUIDADES	0,00	90.246,34	110.820,00	20.573,66
6.2.1.1.01.01	ANUIDADES DO EXERCÍCIO	0,00	90.246,34	110.220,00	19.973,66
6.2.1.1.01.01.001	PESSOAS FÍSICAS	0,00	90.246,34	88.220,00	-2.026,34
6.2.1.1.01.01.002	PESSOAS JURÍDICAS	0,00	0,00	22.000,00	22.000,00
6.2.1.1.01.02	ANUIDADES DOS EXERCÍCIOS ANTERIORES	0,00	0,00	600,00	600,00
6.2.1.1.01.02.001	PESSOAS FÍSICAS	0,00	0,00	600,00	600,00
6.2.1.2	EXPLORAÇÃO DE BENS E SERVIÇOS	0,00	133,68	1.800,00	1.666,32
6.2.1.2.01	RECEITA PATRIMONIAL	0,00	133,68	200,00	66,32
6.2.1.2.01.02	RECEITA DE VALORES MOBILIÁRIOS	0,00	0,00	200,00	200,00
6.2.1.2.01.02.001	DIVIDENDOS RECEBIDOS	0,00	0,00	200,00	200,00
6.2.1.2.01.03	REMUNERAÇÃO DE DEPÓSITOS BANCÁRIOS	0,00	133,68	0,00	-133,68
6.2.1.2.01.03.002	TÍTULOS DE RENDA FIXA	0,00	133,68	0,00	-133,68
6.2.1.2.02	EXPLORAÇÃO DE SERVIÇOS	0,00	0,00	1.600,00	1.600,00
6.2.1.2.02.01	EMOLUMENTOS COM INSCRIÇÕES	0,00	0,00	600,00	600,00
6.2.1.2.02.01.001	PESSOAS FÍSICAS	0,00	0,00	600,00	600,00
6.2.1.2.02.03	EMOLUMENTOS COM EXPEDIÇÕES DE CERTIDÕES	0,00	0,00	500,00	500,00
6.2.1.2.02.03.001	PESSOAS FÍSICAS	0,00	0,00	500,00	500,00
6.2.1.2.02.04	RENDAS DE OUTROS SERVIÇOS PRESTADOS	0,00	0,00	500,00	500,00
6.2.1.2.02.04.002	ANOTAÇÃO DE RESPONSABILIDADE TÉCNICA	0,00	0,00	500,00	500,00
6.2.1.3	FINANCEIRAS	0,00	0,00	5.000,00	5.000,00

Número da Conta	Descrição	Saldo Exec. Anterior	Movimento Devedor	Movimento Credor	Saldo Atual
6.2.1.3.02	JUROS DE MORA	0,00	0,00	2.000,00	2.000,00
6.2.1.3.02.01	JUROS DE MORA SOBRE ANUIDADES	0,00	0,00	2.000,00	2.000,00
6.2.1.3.02.01.001	PESSOAS FÍSICAS	0,00	0,00	2.000,00	2.000,00
6.2.1.3.03	ATUALIZAÇÃO MONETÁRIA	0,00	0,00	2.000,00	2.000,00
6.2.1.3.03.01	ATUALIZAÇÃO MONETÁRIA SOBRE ANUIDADES	0,00	0,00	2.000,00	2.000,00
6.2.1.3.03.01.001	PESSOAS FÍSICAS	0,00	0,00	2.000,00	2.000,00
6.2.1.3.04	MULTAS SOBRE ANUIDADES	0,00	0,00	1.000,00	1.000,00
6.2.1.3.04.01	MULTAS SOBRE ANUIDADES	0,00	0,00	1.000,00	1.000,00
6.2.1.3.04.01.001	PESSOAS FÍSICAS	0,00	0,00	1.000,00	1.000,00
6.2.1.4	OUTRAS RECEITAS CORRENTES	0,00	0,00	21.780,00	21.780,00
6.2.1.4.03	DÍVIDA ATIVA	0,00	0,00	21.780,00	21.780,00
6.2.1.4.03.01	DA - FASE ADMINISTRATIVA	0,00	0,00	21.780,00	21.780,00
6.2.1.4.03.01.001	PESSOAS FÍSICAS	0,00	0,00	19.780,00	19.780,00
6.2.1.4.03.01.003	JUROS	0,00	0,00	2.000,00	2.000,00
6.2.1.9	OUTRAS RECEITAS CORRENTES	0,00	0,00	2.600,00	2.600,00
6.2.1.9.09	RECEITAS DIVERSAS	0,00	0,00	2.600,00	2.600,00
6.2.1.9.09.01	RECEITAS DIVERSAS	0,00	0,00	2.600,00	2.600,00
6.2.1.9.09.01.001	Receita com Cursos e Treinamentos	0,00	0,00	2.600,00	2.600,00
6.2.3	RECEITAS CORRENTES REALIZADA	0,00	0,00	90.380,02	90.380,02
6.2.3.1	CONTRIBUIÇÕES	0,00	0,00	90.246,34	90.246,34
6.2.3.1.01	ANUIDADES	0,00	0,00	90.246,34	90.246,34
6.2.3.1.01.01	ANUIDADES DO EXERCÍCIO	0,00	0,00	90.246,34	90.246,34
6.2.3.1.01.01.001	PESSOAS FÍSICAS	0,00	0,00	90.246,34	90.246,34
6.2.3.2	EXPLORAÇÃO DE BENS E SERVIÇOS	0,00	0,00	133,68	133,68
6.2.3.2.01	EXPLORAÇÃO DE BENS	0,00	0,00	133,68	133,68
6.2.3.2.01.03	REMUNERAÇÃO DE DEPÓSITOS BANCÁRIOS	0,00	0,00	133,68	133,68
6.2.3.2.01.03.002	TÍTULOS DE RENDA FIXA	0,00	0,00	133,68	133,68
6.3	EXECUÇÃO DA DESPESA - CRÉDITO DISPONÍVEL	0,00	245.008,74	387.008,74	142.000,00
6.3.1	DESPESAS CORRENTES	0,00	148.616,00	160.350,00	11.734,00
6.3.1.1	PESSOAL E ENCARGOS	0,00	44.200,00	48.300,00	4.100,00
6.3.1.1.01	PESSOAL E ENCARGOS	0,00	44.200,00	48.300,00	4.100,00



Número da Conta	Descrição	Saldo Exec. Anterior	Movimento Devedor	Movimento Credor	Saldo Atual
6.3.1.1.01.01	REMUNERAÇÃO PESSOAL	0,00	34.600,00	36.700,00	2.100,00
6.3.1.1.01.01.001	SALÁRIOS	0,00	32.500,00	32.500,00	0,00
6.3.1.1.01.01.004	GRATIFICAÇÃO DE NATAL - 13º SALÁRIO	0,00	2.100,00	2.100,00	0,00
6.3.1.1.01.01.005	ABONO CONSTITUCIONAL DE FÉRIAS	0,00	0,00	600,00	600,00
6.3.1.1.01.01.006	ABONO PECUNIÁRIO DE FÉRIAS	0,00	0,00	500,00	500,00
6.3.1.1.01.01.010	INDENIZAÇÕES TRABALHISTAS	0,00	0,00	1.000,00	1.000,00
6.3.1.1.01.02	ENCARGOS PATRONAIS	0,00	9.600,00	11.100,00	1.500,00
6.3.1.1.01.02.001	INSS ENTIDADE	0,00	7.400,00	7.400,00	0,00
6.3.1.1.01.02.002	FGTS	0,00	2.200,00	2.200,00	0,00
6.3.1.1.01.02.003	PIS SOBRE FOLHA DE PAGAMENTO	0,00	0,00	1.000,00	1.000,00
6.3.1.1.01.02.009	OUTROS ENCARGOS SOCIAIS	0,00	0,00	500,00	500,00
6.3.1.1.01.03	BENEFÍCIOS A PESSOAL	0,00	0,00	500,00	500,00
6.3.1.1.01.03.001	VALE TRANSPORTE	0,00	0,00	500,00	500,00
6.3.1.3	USO DE BENS E SERVIÇOS	0,00	80.207,00	87.841,00	7.634,00
6.3.1.3.01	MATERIAL DE CONSUMO	0,00	0,00	2.402,00	2.402,00
6.3.1.3.01.01	MATERIAL DE CONSUMO	0,00	0,00	2.402,00	2.402,00
6.3.1.3.01.01.001	MATERIAIS DE EXPEDIENTE	0,00	0,00	900,00	900,00
6.3.1.3.01.01.010	MATERIAIS ELÉTRICOS E DE TELEFONIA	0,00	0,00	500,00	500,00
6.3.1.3.01.01.012	MATERIAIS PARA MANUTENÇÃO DE BENS IMÓVEIS/INSTALAÇÕES	0,00	0,00	300,00	300,00
6.3.1.3.01.01.014	UNIFORMES, TECIDOS E AVIAMENTOS	0,00	0,00	1,00	1,00
6.3.1.3.01.01.015	GÊNEROS DE ALIMENTAÇÃO	0,00	0,00	200,00	200,00
6.3.1.3.01.01.016	MATERIAIS DE HIGIENE, LIMPEZA E CONSERVAÇÃO	0,00	0,00	500,00	500,00
6.3.1.3.01.01.021	COMBUSTÍVEIS E LUBRIFICANTES	0,00	0,00	1,00	1,00
6.3.1.3.03	SERVIÇOS DE PESSOAS FÍSICAS	0,00	0,00	3,00	3,00
6.3.1.3.03.01	SERVIÇOS DE PESSOAS FÍSICAS	0,00	0,00	1,00	1,00
6.3.1.3.03.01.005	SEGURO ESTAGIÁRIOS	0,00	0,00	1,00	1,00
6.3.1.3.03.03	DIÁRIAS	0,00	0,00	2,00	2,00
6.3.1.3.03.03.002	FUNCIONÁRIOS	0,00	0,00	2,00	2,00
6.3.1.3.04	OUTROS SERVIÇOS E ENCARGOS - PESSOAS JURÍDICAS	0,00	80.207,00	85.436,00	5.229,00

Número da Conta	Descrição	Saldo Exec. Anterior	Movimento Devedor	Movimento Credor	Saldo Atual
6.3.1.3.04.01	OUTROS SERVIÇOS E ENCARGOS - PESSOAS JURÍDICAS	0,00	80.207,00	85.436,00	5.229,00
6.3.1.3.04.01.004	ASSINATURAS DE PERIÓDICOS E TÉCNICOS	0,00	0,00	500,00	500,00
6.3.1.3.04.01.005	FORNECIMENTO DE ENERGIA ELÉTRICA E GÁS	0,00	3.000,00	3.000,00	0,00
6.3.1.3.04.01.012	SERVIÇO DE COMUNICAÇÃO EM GERAL - TELEFONE FIXO	0,00	4.000,00	4.000,00	0,00
6.3.1.3.04.01.013	SERVIÇO DE COMUNICAÇÃO EM GERAL - TELEFONE MÓVEL	0,00	0,00	1,00	1,00
6.3.1.3.04.01.014	SERVIÇO DE COMUNICAÇÃO EM GERAL - INTERNET, TELEFONE FIXO E MÓVEL	0,00	0,00	100,00	100,00
6.3.1.3.04.01.021	Despesas Bancárias	0,00	13.757,00	13.757,00	0,00
6.3.1.3.04.01.024	MANUTENÇÃO DE PROGRAMAS DE INFORMÁTICA	0,00	2.000,00	2.000,00	0,00
6.3.1.3.04.01.038	IMPOSTOS, TAXAS, MULTAS E PEDÁGIOS	0,00	10.600,00	13.527,00	2.927,00
6.3.1.3.04.01.040	INDENIZAÇÕES E RESTITUIÇÕES	0,00	0,00	1,00	1,00
6.3.1.3.04.01.045	DESPESAS PEQUENAS DE PRONTO PAGAMENTO	0,00	1.000,00	1.000,00	0,00
6.3.1.3.04.01.047	SERVIÇOS DE INFORMÁTICA	0,00	7.900,00	7.900,00	0,00
6.3.1.3.04.01.048	HONORÁRIOS ADVOCATÍCIOS	0,00	14.400,00	14.400,00	0,00
6.3.1.3.04.01.055	SERVIÇOS DE PUBLICAÇÃO	0,00	1.200,00	1.200,00	0,00
6.3.1.3.04.01.057	SERVIÇOS DE CONTRIBUIÇÃO INSTITUCIONAL - ESTÁGIO	0,00	0,00	500,00	500,00
6.3.1.3.04.01.063	Locação de Bens Móveis e Imóveis	0,00	10.800,00	10.800,00	0,00
6.3.1.3.04.01.072	Assessoria Contábil	0,00	10.050,00	10.050,00	0,00
6.3.1.3.04.01.079	Impressão de Informativo	0,00	0,00	200,00	200,00
6.3.1.3.04.01.080	Impressão de Boletos	0,00	1.500,00	1.500,00	0,00
6.3.1.3.04.01.999	DESPESAS DE EXERCÍCIOS ANTERIORES	0,00	0,00	1.000,00	1.000,00
6.3.1.6	TRIBUTÁRIAS E CONTRIBUTIVAS	0,00	24.209,00	24.209,00	0,00
6.3.1.6.01	TRIBUTÁRIAS E CONTRIBUTIVAS	0,00	24.209,00	24.209,00	0,00
6.3.1.6.01.02	CONTRIBUIÇÕES	0,00	24.209,00	24.209,00	0,00
6.3.1.6.01.02.002	COTA PARTE	0,00	24.209,00	24.209,00	0,00
6.3.2	DESPESAS DE CAPITAL CRÉDITO DISPONÍVEL	0,00	1.500,00	1.550,00	50,00
6.3.2.1	INVESTIMENTOS	0,00	1.500,00	1.550,00	50,00
6.3.2.1.01	OBRAS, INSTALAÇÕES	0,00	1.500,00	1.550,00	50,00
6.3.2.1.01.03	EQUIPAMENTOS E MATERIAIS PERMANENTES	0,00	1.500,00	1.550,00	50,00

Número da Conta	Descrição	Saldo Exec. Anterior	Movimento Devedor	Movimento Credor	Saldo Atual
6.3.2.1.01.03.001	MOBILIÁRIOS E UTENSÍLIOS DE ESCRITÓRIO	0,00	1.500,00	1.500,00	0,00
6.3.2.1.01.03.003	EQUIPAMENTOS DE INFORMÁTICA	0,00	0,00	50,00	50,00
6.3.3	DESPESAS CORRENTES A LIQUIDAR	0,00	94.892,74	130.216,00	35.323,26
6.3.3.1	PESSOAL E ENCARGOS	0,00	32.589,31	42.100,00	9.510,69
6.3.3.1.01	PESSOAL E ENCARGOS	0,00	32.589,31	42.100,00	9.510,69
6.3.3.1.01.01	REMUNERAÇÃO PESSOAL	0,00	31.451,81	32.500,00	1.048,19
6.3.3.1.01.01.001	SALÁRIOS	0,00	31.451,81	32.500,00	1.048,19
6.3.3.1.01.02	ENCARGOS PATRONAIS	0,00	1.137,50	9.600,00	8.462,50
6.3.3.1.01.02.001	INSS ENTIDADE	0,00	0,00	7.400,00	7.400,00
6.3.3.1.01.02.002	FGTS	0,00	1.137,50	2.200,00	1.062,50
6.3.3.3	USO DE BENS E SERVIÇOS	0,00	44.348,67	63.907,00	19.558,33
6.3.3.3.04	OUTROS SERVIÇOS E ENCARGOS - PESSOAS JURÍDICAS	0,00	44.348,67	63.907,00	19.558,33
6.3.3.3.04.01	OUTROS SERVIÇOS E ENCARGOS - PESSOAS JURÍDICAS	0,00	44.348,67	63.907,00	19.558,33
6.3.3.3.04.01.005	FORNECIMENTO DE ENERGIA ELÉTRICA E GÁS	0,00	1.792,99	3.000,00	1.207,01
6.3.3.3.04.01.012	SERVIÇO DE COMUNICAÇÃO EM GERAL - TELEFONE FIXO	0,00	1.842,76	4.000,00	2.157,24
6.3.3.3.04.01.021	Despesas Bancárias	0,00	8.198,23	13.757,00	5.558,77
6.3.3.3.04.01.047	SERVIÇOS DE INFORMÁTICA	0,00	7.257,93	7.900,00	642,07
6.3.3.3.04.01.048	HONORÁRIOS ADVOCATÍCIOS	0,00	5.076,76	14.400,00	9.323,24
6.3.3.3.04.01.063	Locação de Bens Móveis e Imóveis	0,00	10.430,00	10.800,00	370,00
6.3.3.3.04.01.072	Assessoria Contábil	0,00	9.750,00	10.050,00	300,00
6.3.3.6	TRIBUTÁRIAS E CONTRIBUTIVAS	0,00	17.954,76	24.209,00	6.254,24
6.3.3.6.01	TRIBUTÁRIAS E CONTRIBUTIVAS	0,00	17.954,76	24.209,00	6.254,24
6.3.3.6.01.02	CONTRIBUIÇÕES	0,00	17.954,76	24.209,00	6.254,24
6.3.3.6.01.02.002	COTA PARTE	0,00	17.954,76	24.209,00	6.254,24
6.3.5	DESPESAS CORRENTES LIQUIDADAS	0,00	0,00	94.892,74	94.892,74
6.3.5.1	PESSOAL E ENCARGOS	0,00	0,00	32.589,31	32.589,31
6.3.5.1.01	PESSOAL E ENCARGOS	0,00	0,00	32.589,31	32.589,31
6.3.5.1.01.01	REMUNERAÇÃO PESSOAL	0,00	0,00	31.451,81	31.451,81
6.3.5.1.01.01.001	SALÁRIOS	0,00	0,00	31.451,81	31.451,81

Número da Conta	Descrição	Saldo Exec. Anterior	Movimento Devedor	Movimento Credor	Saldo Atual
6.3.5.1.01.02	ENCARGOS PATRONAIS	0,00	0,00	1.137,50	1.137,50
6.3.5.1.01.02.002	FGTS	0,00	0,00	1.137,50	1.137,50
6.3.5.3	USO DE BENS E SERVIÇOS	0,00	0,00	44.348,67	44.348,67
6.3.5.3.04	OUTROS SERVIÇOS E ENCARGOS - PESSOAS JURÍDICAS	0,00	0,00	44.348,67	44.348,67
6.3.5.3.04.01	OUTROS SERVIÇOS E ENCARGOS - PESSOAS JURÍDICAS	0,00	0,00	44.348,67	44.348,67
6.3.5.3.04.01.005	FORNECIMENTO DE ENERGIA ELÉTRICA E GÁS	0,00	0,00	1.792,99	1.792,99
6.3.5.3.04.01.012	SERVIÇO DE COMUNICAÇÃO EM GERAL - TELEFONE FIXO	0,00	0,00	1.842,76	1.842,76
6.3.5.3.04.01.021	Despesas Bancárias	0,00	0,00	8.198,23	8.198,23
6.3.5.3.04.01.047	SERVIÇOS DE INFORMÁTICA	0,00	0,00	7.257,93	7.257,93
6.3.5.3.04.01.048	HONORÁRIOS ADVOCATÍCIOS	0,00	0,00	5.076,76	5.076,76
6.3.5.3.04.01.063	Locação de Bens Móveis e Imóveis	0,00	0,00	10.430,00	10.430,00
6.3.5.3.04.01.072	Assessoria Contábil	0,00	0,00	9.750,00	9.750,00
6.3.5.6	TRIBUTÁRIAS E CONTRIBUTIVAS	0,00	0,00	17.954,76	17.954,76
6.3.5.6.01	TRIBUTÁRIAS E CONTRIBUTIVAS	0,00	0,00	17.954,76	17.954,76
6.3.5.6.01.02	CONTRIBUIÇÕES	0,00	0,00	17.954,76	17.954,76
6.3.5.6.01.02.002	COTA PARTE	0,00	0,00	17.954,76	17.954,76

**Total do Grupo (1+3+5+7): 496.425,53**

**Total do Grupo (2+4+6+8): 496.425,53**

**Total Geral: 0,00**

ALDENIR GOMES DE PAIVA  
CPF: 340.080.712-53  
(Presidente)

ELINO SILVA MENDONÇA  
717.609.462-49  
(Tesoureiro)

RODINEY BARBOSA DA SILVA  
CPF: 597.200.002-44  
CRC: AC 001495  
(Contador)



CONSELHO REGIONAL DE ECONOMIA DO ACRE - 23ª REGIÃO

CNPJ: 05.392.105/0001-57

AV CEARA N 3201 SALA 01

RIO BRANCO-AC

Telefone: (68) 2102-7268

## Balanco Financeiro

Ano do Exercício: 2023

Período: 01/01/2023 até 31/12/2023

Ingressos Títulos	Valor	Dispêndios Títulos	Valor
<b>RECEITA ORÇAMENTARIA</b>	<b>90.380,02</b>	<b>DESPESA ORÇAMENTARIA</b>	<b>94.892,74</b>
<b>RECEITAS CORRENTES REALIZADA</b>	<b>90.380,02</b>	<b>DESPESAS CORRENTES LIQUIDADAS</b>	<b>94.892,74</b>
<b>RECEITA EXTRA-ORÇAMENTARIA</b>	<b>94.892,74</b>	<b>DESPESA EXTRA-ORÇAMENTARIA</b>	<b>94.892,74</b>
PESSOAL A PAGAR	31.451,81	PESSOAL A PAGAR	31.451,81
ENCARGOS SOCIAIS A PAGAR	1.137,50	ENCARGOS SOCIAIS A PAGAR	1.137,50
OBRIGAÇÕES DE CURTO PRAZO	44.348,67	OBRIGAÇÕES DE CURTO PRAZO	44.348,67
TRANSFERÊNCIAS LEGAIS	17.954,76	TRANSFERÊNCIAS LEGAIS	17.954,76
<b>DISPONÍVEL DO EXERCÍCIO ANTERIOR</b>	<b>926,52</b>	<b>DISPONÍVEL PARA O EXERCÍCIO SEGUINTE</b>	<b>130,09</b>
<b>TOTAL GERAL</b>	<b>186.199,28</b>	<b>TOTAL GERAL</b>	<b>189.915,57</b>

ALDENIR GOMES DE PAIVA

CPF: 340.080.712-53

(Presidente)

ELINO SILVA MENDONÇA

CPF: 717.609.462-49

(Tesoureiro)

RODINEY BARBOSA DA SILVA

CPF: 597.200.002-44

CRC: AC 001495

(Contador)



CONSELHO REGIONAL DE ECONOMIA DO ACRE - 23ª REGIÃO

CNPJ: 05.392.105/0001-57

AV CEARA N 3201 SALA 01

RIO BRANCO-AC

Telefone: (68) 2102-7268

## Balanco Orçamentário

Ano do Exercício: 2023

Período: 01/01/2023 até 31/12/2023

Número Conta	Descrição	Previsão Inicial	Previsão Atualizada	Receita Realizada	Saldo	
<b>6.2.1</b>	<b>RECEITAS CORRENTES PREVISTAS</b>	<b>142.000,00</b>	<b>142.000,00</b>	<b>90.380,02</b>	<b>51.619,98</b>	
6.2.1.1	CONTRIBUIÇÕES	110.820,00	110.820,00	90.246,34	20.573,66	
6.2.1.2	EXPLORAÇÃO DE BENS E SERVIÇOS	1.800,00	1.800,00	133,68	1.666,32	
6.2.1.3	FINANCEIRAS	5.000,00	5.000,00	0,00	5.000,00	
6.2.1.4	OUTRAS RECEITAS CORRENTES	21.780,00	21.780,00	0,00	21.780,00	
6.2.1.9	OUTRAS RECEITAS CORRENTES	2.600,00	2.600,00	0,00	2.600,00	
	<b>TOTAL DAS RECEITAS:</b>	<b>142.000,00</b>	<b>142.000,00</b>	<b>90.380,02</b>	<b>51.619,98</b>	
	DÉFICIT			39.835,98		
	TOTAL GERAL:			130.216,00		
Número Conta	Descrição	Dotação Inicial	Dotação Atual	Empenhada	Liquidada	Crédito Disponível
<b>6.3.1</b>	<b>DESPESAS CORRENTES</b>	<b>140.450,00</b>	<b>141.950,00</b>	<b>130.216,00</b>	<b>94.892,74</b>	<b>11.734,00</b>
6.3.1.1	PESSOAL E ENCARGOS	41.000,00	46.200,00	42.100,00	32.589,31	4.100,00
6.3.1.3	USO DE BENS E SERVIÇOS	75.241,00	71.541,00	63.907,00	44.348,67	7.634,00
6.3.1.6	TRIBUTÁRIAS E CONTRIBUTIVAS	24.209,00	24.209,00	24.209,00	17.954,76	0,00
<b>6.3.2</b>	<b>DESPESAS DE CAPITAL CRÉDITO DISPONÍVEL</b>	<b>1.550,00</b>	<b>50,00</b>	<b>0,00</b>	<b>0,00</b>	<b>50,00</b>
6.3.2.1	INVESTIMENTOS	1.550,00	50,00	0,00	0,00	50,00
	<b>TOTAL DAS DESPESAS:</b>	<b>142.000,00</b>	<b>142.000,00</b>	<b>130.216,00</b>	<b>94.892,74</b>	<b>11.784,00</b>
	TOTAL GERAL:			130.216,00		

ALDENIR GOMES DE PAIVA

CPF: 340.080.712-53

(Presidente)

ELINO SILVA MENDONÇA

CPF: 717.609.462-49

(Tesoureiro)

RODINEY BARBOSA DA SILVA

CPF: 597.200.002-44

CRC: AC 001495

(Contador)



CONSELHO REGIONAL DE ECONOMIA DO ACRE - 23ª REGIÃO

CNPJ: 05.392.105/0001-57

AV CEARA N 3201 SALA 01

RIO BRANCO-AC

Telefone: (68) 2102-7268

## Balanco Patrimonial

Ano do Exercício: 2023

Período: 01/01/2023 até 31/12/2023

Número Conta	Descrição	Valor Atual
<b>1</b>	<b>ATIVO</b>	<b>117.532,79</b>
1.1	ATIVO CIRCULANTE	1.729,09
1.1.1	CAIXA E EQUIVALENTES DE CAIXA	130,09
1.1.1.1	CAIXA E EQUIVALENTES DE CAIXA	130,09
1.1.3	DEMAIS CRÉDITOS E VALORES DE CURTO PRAZO	1.599,00
1.1.3.1	ADIANTAMENTOS CONCEDIDOS A PESSOAL E A TERCEIROS	1.599,00
1.2	ATIVO NÃO-CIRCULANTE	115.803,70
1.2.1	ATIVO REALIZÁVEL A LONGO PRAZO	104.015,10
1.2.1.1	CRÉDITOS REALIZÁVEIS A LONGO PRAZO	104.015,10
1.2.2	INVESTIMENTOS, IMOBILIZADO E INTANGÍVEL	11.788,60
1.2.2.2	IMOBILIZADO	11.788,60
<b>2</b>	<b>PASSIVO E PATRIMÔNIO LÍQUIDO</b>	<b>117.532,79</b>
2.1	PASSIVO CIRCULANTE	-534,07
2.1.2	OBRIGAÇÕES DE CURTO PRAZO	-534,07
2.1.2.1	OBRIGAÇÕES DE CURTO PRAZO	-534,07
2.3	PATRIMÔNIO LÍQUIDO	118.066,86
2.3.1	PATRIMÔNIO LÍQUIDO	118.066,86
2.3.1.1	PATRIMÔNIO LÍQUIDO	118.066,86

Especificação	Valor Atual	Especificação	Valor Atual
ATIVO FINANCEIRO	1.729,09	PASSIVO FINANCEIRO	-534,07
ATIVO PERMANENTE	115.803,70	PASSIVO PERMANENTE	0,00
SALDO PATRIMONIAL			118.066,86

### Compensações

#### Saldo dos Atos Potenciais Ativos

#### Saldo do Atos Potenciais Passivos

Especificação	Valor Atual	Especificação	Valor Atual

### Quadro do Superávit/Déficit Financeiro

	Valor Atual
Superávit Financeiro	2.263,16

ALDENIR GOMES DE PAIVA  
CPF: 340.080.712-53  
(Presidente)

ELINO SILVA MENDONÇA  
CPF: 717.609.462-49  
(Tesoureiro)

RODINEY BARBOSA DA SILVA  
CPF: 597.200.002-44  
CRC: AC 001495  
(Contador)



CONSELHO REGIONAL DE ECONOMIA DO ACRE - 23ª REGIÃO

CNPJ: 05.392.105/0001-57

AV CEARA N 3201 SALA 01

RIO BRANCO-AC

Telefone: (68) 2102-7268

## Balanco Patrimonial Comparado

Ano do Exercício: 2023

Período: 01/01/2023 até 31/12/2023

Número Conta	Descrição	Valor Atual	Valor Anterior	Número Conta	Descrição	Valor Atual	Valor Anterior
<b>1</b>	<b>ATIVO</b>	<b>117.532,79</b>	<b>118.329,22</b>	<b>2</b>	<b>PASSIVO E PATRIMÔNIO LÍQUIDO</b>	<b>117.532,79</b>	<b>118.329,22</b>
<b>1.1</b>	<b>ATIVO CIRCULANTE</b>	<b>1.729,09</b>	<b>2.525,52</b>	<b>2.1</b>	<b>PASSIVO CIRCULANTE</b>	<b>-534,07</b>	<b>-534,07</b>
1.1.1	CAIXA E EQUIVALENTES DE CAIXA	130,09	926,52	2.1.1	OBRIGAÇÕES TRABALHISTAS E PREVIDENCIÁRIAS A PAGAR	0,00	0,00
1.1.1.1	CAIXA E EQUIVALENTES DE CAIXA	130,09	926,52	2.1.1.1	PESSOAL A PAGAR	0,00	0,00
1.1.1.1.03	BANCOS CONTA MOVIMENTO	0,00	139,57	2.1.1.2.01	ENCARGOS SOCIAIS A PAGAR	0,00	0,00
1.1.1.1.04	BANCOS CONTA ARRECADAÇÃO	0,00	786,95	2.1.2	OBRIGAÇÕES DE CURTO PRAZO	-534,07	-534,07
1.1.1.1.05	DISPONÍVEL VINCULADO EM C/C BANCÁRIA	130,09	0,00	2.1.2.1	OBRIGAÇÕES DE CURTO PRAZO	-534,07	-534,07
1.1.1.1.07	RESPONSÁVEL POR SUPRIMENTO	0,00	0,00	2.1.2.1.02	DEPÓSITOS CONSIGNÁVEIS	-1.671,07	-1.671,07
1.1.1.1.08	ADIANTAMENTOS	0,00	0,00	2.1.2.1.03	FORNECEDORES/PRESTADORES DE SERVIÇOS	1.137,00	1.137,00
1.1.3	DEMAIS CRÉDITOS E VALORES DE CURTO PRAZO	1.599,00	1.599,00	2.1.3.2.01	TRANSFERÊNCIAS LEGAIS	0,00	0,00
1.1.3.1	ADIANTAMENTOS CONCEDIDOS A PESSOAL E A TERCEIROS	1.599,00	1.599,00	2.1.3.3	VALORES EM TRÂNSITO	0,00	0,00
1.1.3.1.01	ADIANTAMENTOS A PESSOAL	1.599,00	1.599,00	2.1.3.3.01	VALORES EM TRÂNSITO	0,00	0,00
<b>1.2</b>	<b>ATIVO NÃO-CIRCULANTE</b>	<b>115.803,70</b>	<b>115.803,70</b>	<b>2.2</b>	<b>PASSIVO NÃO-CIRCULANTE</b>	<b>0,00</b>	<b>0,00</b>
1.2.1	ATIVO REALIZÁVEL A LONGO PRAZO	104.015,10	104.015,10	2.2.1	DÍVIDA DE LONGO PRAZO	0,00	0,00
1.2.1.1	CRÉDITOS REALIZÁVEIS A LONGO PRAZO	104.015,10	104.015,10	2.2.1.1	DÍVIDA DE LONGO PRAZO	0,00	0,00



1.2.1.1.03	DÍVIDA ATIVA	104.015,10	104.015,10	2.2.2.1	DEPÓSITOS JUDICIAIS	0,00	0,00
1.2.2	INVESTIMENTOS, IMOBILIZADO E INTANGÍVEL	11.788,60	11.788,60				
1.2.2.2	IMOBILIZADO	11.788,60	11.788,60				
1.2.2.2.01	BENS MÓVEIS	11.788,60	11.788,60				
				2.3	PATRIMÔNIO LÍQUIDO	118.066,86	118.863,29
				2.3.1	PATRIMÔNIO LÍQUIDO	118.066,86	118.863,29
				2.3.1.1	PATRIMÔNIO LÍQUIDO	118.066,86	118.863,29
				2.3.1.1.01	PATRIMÔNIO SOCIAL	118.066,86	118.863,29
				2.3.1.1.01.01	RESULTADOS ACUMULADOS	118.066,86	118.863,29
				2.3.1.1.01.01.001	DO EXERCÍCIO	-796,43	0,00
				2.3.1.1.01.01.002	DE EXERCÍCIOS ANTERIORES	118.863,29	118.863,29

Especificação	Valor Atual	Valor Anterior	Especificação	Valor Atual	Valor Anterior
ATIVO FINANCEIRO	1.729,09	2.525,52	PASSIVO FINANCEIRO	-534,07	-534,07
ATIVO PERMANENTE	115.803,70	115.803,70	PASSIVO PERMANENTE	0,00	0,00
SALDO PATRIMONIAL				118.066,86	118.863,29

### Compensações

Saldo dos Atos Potenciais Ativos			Saldo do Atos Potenciais Passivos		
Especificação	Valor Atual	Valor Anterior	Especificação	Valor Atual	Valor Anterior
CONTROLES CREDORES	0,00	0,00	CONTROLES CREDORES	0,00	0,00
EXECUÇÃO DOS ATOS POTENCIAIS	0,00	0,00	EXECUÇÃO DOS ATOS POTENCIAIS	0,00	0,00
ATOS POTENCIAIS ATIVOS	0,00	0,00	ATOS POTENCIAIS PASSIVOS	0,00	0,00
ATOS POTENCIAIS ATIVOS A EXECUTAR	0,00	0,00	ATOS POTENCIAIS PASSIVOS A EXECUTAR	0,00	0,00
EMPRÉSTIMOS OBTIDOS A EXECUTAR	0,00	0,00	EMPRÉSTIMOS CONCEDIDOS A EXECUTAR	0,00	0,00
EXECUÇÃO DE RESPONSABILIDADES DE TERCEIROS POR VALORES, TÍTULOS E BENS	0,00	0,00	OBRIGAÇÕES CONVENIADAS A EXECUTAR	0,00	0,00

DIREITOS CONTRATUAIS A EXECUTAR	0,00	0,00	OBRIGAÇÕES CONTRATUAIS A EXECUTAR	0,00	0,00
DIREITOS EM COMODATOS A EXECUTAR	0,00	0,00	OBRIGAÇÕES EM COMODATOS A EXECUTAR	0,00	0,00
OUTROS ATOS POTENCIAIS ATIVOS A EXECUTAR	0,00	0,00	OUTROS ATOS POTENCIAIS PASSIVOS A EXECUTAR	0,00	0,00
ATOS POTENCIAIS ATIVOS EXECUTADOS	0,00	0,00	ATOS POTENCIAIS PASSIVOS EXECUTADOS	0,00	0,00
EMPRÉSTIMOS OBTIDOS EXECUTADOS	0,00	0,00	EMPRÉSTIMOS CONCEDIDOS EXECUTADOS	0,00	0,00
DIREITOS CONVENIADOS EXECUTADOS	0,00	0,00			
DIREITOS CONTRATUAIS EXECUTADOS	0,00	0,00	OBRIGAÇÕES CONTRATUAIS EXECUTADAS	0,00	0,00
OUTROS ATOS POTENCIAIS ATIVOS EXECUTADOS	0,00	0,00			

**Quadro do Superávit/Déficit Financeiro**

	Valor Atual	Valor Anterior
Superávit Financeiro	2.263,16	3.059,59

\_\_\_\_\_  
ALDENIR GOMES DE PAIVA  
CPF: 340.080.712-53  
(Presidente)

\_\_\_\_\_  
ELINO SILVA MENDONÇA  
CPF: 717.609.462-49  
(Tesoureiro)

\_\_\_\_\_  
RODINEY BARBOSA DA SILVA  
CPF: 597.200.002-44  
CRC: AC 001495  
(Contador)



CONSELHO REGIONAL DE ECONOMIA DO ACRE - 23ª REGIÃO

CNPJ: 05.392.105/0001-57

AV CEARA N 3201 SALA 01

RIO BRANCO-AC

Telefone: (68) 2102-7268

## Comparativo da Despesa Autorizada/Realizada

Ano do Exercício: 2023

Período: 01/01/2023 até 31/12/2023

Número Conta	Descrição	Autorizada	Realizada no Período	Realizada no Exercício	Varição
<b>6.3.1</b>	<b>DESPESAS CORRENTES</b>	<b>141.950,00</b>	<b>94.892,74</b>	<b>94.892,74</b>	<b>47.057,26</b>
<b>6.3.1.1</b>	<b>PESSOAL E ENCARGOS</b>	<b>46.200,00</b>	<b>32.589,31</b>	<b>32.589,31</b>	<b>13.610,69</b>
<b>6.3.1.1.01</b>	<b>PESSOAL E ENCARGOS</b>	<b>46.200,00</b>	<b>32.589,31</b>	<b>32.589,31</b>	<b>13.610,69</b>
<b>6.3.1.1.01.01</b>	<b>REMUNERAÇÃO PESSOAL</b>	<b>34.600,00</b>	<b>31.451,81</b>	<b>31.451,81</b>	<b>3.148,19</b>
6.3.1.1.01.01.001	SALÁRIOS	32.500,00	31.451,81	31.451,81	1.048,19
6.3.1.1.01.01.005	ABONO CONSTITUCIONAL DE FÉRIAS	600,00	0,00	0,00	600,00
6.3.1.1.01.01.006	ABONO PECUNIÁRIO DE FÉRIAS	500,00	0,00	0,00	500,00
6.3.1.1.01.01.010	INDENIZAÇÕES TRABALHISTAS	1.000,00	0,00	0,00	1.000,00
<b>6.3.1.1.01.02</b>	<b>ENCARGOS PATRONAIS</b>	<b>11.100,00</b>	<b>1.137,50</b>	<b>1.137,50</b>	<b>9.962,50</b>
6.3.1.1.01.02.001	INSS ENTIDADE	7.400,00	0,00	0,00	7.400,00
6.3.1.1.01.02.002	FGTS	2.200,00	1.137,50	1.137,50	1.062,50
6.3.1.1.01.02.003	PIS SOBRE FOLHA DE PAGAMENTO	1.000,00	0,00	0,00	1.000,00
6.3.1.1.01.02.009	OUTROS ENCARGOS SOCIAIS	500,00	0,00	0,00	500,00
<b>6.3.1.1.01.03</b>	<b>BENEFÍCIOS A PESSOAL</b>	<b>500,00</b>	<b>0,00</b>	<b>0,00</b>	<b>500,00</b>
6.3.1.1.01.03.001	VALE TRANSPORTE	500,00	0,00	0,00	500,00
<b>6.3.1.3</b>	<b>USO DE BENS E SERVIÇOS</b>	<b>71.541,00</b>	<b>44.348,67</b>	<b>44.348,67</b>	<b>27.192,33</b>
<b>6.3.1.3.01</b>	<b>MATERIAL DE CONSUMO</b>	<b>2.402,00</b>	<b>0,00</b>	<b>0,00</b>	<b>2.402,00</b>
<b>6.3.1.3.01.01</b>	<b>MATERIAL DE CONSUMO</b>	<b>2.402,00</b>	<b>0,00</b>	<b>0,00</b>	<b>2.402,00</b>
6.3.1.3.01.01.001	MATERIAIS DE EXPEDIENTE	900,00	0,00	0,00	900,00
6.3.1.3.01.01.010	MATERIAIS ELÉTRICOS E DE TELEFONIA	500,00	0,00	0,00	500,00
6.3.1.3.01.01.012	MATERIAIS PARA MANUTENÇÃO DE BENS IMÓVEIS/INSTALAÇÕES	300,00	0,00	0,00	300,00
6.3.1.3.01.01.014	UNIFORMES, TECIDOS E AVIAMENTOS	1,00	0,00	0,00	1,00
6.3.1.3.01.01.015	GÊNEROS DE ALIMENTAÇÃO	200,00	0,00	0,00	200,00
6.3.1.3.01.01.016	MATERIAIS DE HIGIENE, LIMPEZA E CONSERVAÇÃO	500,00	0,00	0,00	500,00
6.3.1.3.01.01.021	COMBUSTÍVEIS E LUBRIFICANTES	1,00	0,00	0,00	1,00
<b>6.3.1.3.03</b>	<b>SERVIÇOS DE PESSOAS FÍSICAS</b>	<b>3,00</b>	<b>0,00</b>	<b>0,00</b>	<b>3,00</b>
<b>6.3.1.3.03.01</b>	<b>SERVIÇOS DE PESSOAS FÍSICAS</b>	<b>1,00</b>	<b>0,00</b>	<b>0,00</b>	<b>1,00</b>
6.3.1.3.03.01.005	SEGURO ESTAGIÁRIOS	1,00	0,00	0,00	1,00
<b>6.3.1.3.03.03</b>	<b>DIÁRIAS</b>	<b>2,00</b>	<b>0,00</b>	<b>0,00</b>	<b>2,00</b>
6.3.1.3.03.03.002	FUNCIONÁRIOS	2,00	0,00	0,00	2,00
<b>6.3.1.3.04</b>	<b>OUTROS SERVIÇOS E ENCARGOS - PESSOAS JURÍDICAS</b>	<b>69.136,00</b>	<b>44.348,67</b>	<b>44.348,67</b>	<b>24.787,33</b>

<b>6.3.1.3.04.01</b>	<b>OUTROS SERVIÇOS E ENCARGOS - PESSOAS JURÍDICAS</b>	<b>69.136,00</b>	<b>44.348,67</b>	<b>44.348,67</b>	<b>24.787,33</b>
6.3.1.3.04.01.004	ASSINATURAS DE PERIÓDICOS E TÉCNICOS	500,00	0,00	0,00	500,00
6.3.1.3.04.01.005	FORNECIMENTO DE ENERGIA ELÉTRICA E GÁS	3.000,00	1.792,99	1.792,99	1.207,01
6.3.1.3.04.01.012	SERVIÇO DE COMUNICAÇÃO EM GERAL - TELEFONE FIXO	4.000,00	1.842,76	1.842,76	2.157,24
6.3.1.3.04.01.013	SERVIÇO DE COMUNICAÇÃO EM GERAL - TELEFONE MÓVEL	1,00	0,00	0,00	1,00
6.3.1.3.04.01.014	SERVIÇO DE COMUNICAÇÃO EM GERAL - INTERNET, TELEFONE FIXO E MÓVEL	100,00	0,00	0,00	100,00
6.3.1.3.04.01.021	Despesas Bancárias	13.757,00	8.198,23	8.198,23	5.558,77
6.3.1.3.04.01.038	IMPOSTOS, TAXAS, MULTAS E PEDÁGIOS	2.927,00	0,00	0,00	2.927,00
6.3.1.3.04.01.040	INDENIZAÇÕES E RESTITUIÇÕES	1,00	0,00	0,00	1,00
6.3.1.3.04.01.047	SERVIÇOS DE INFORMÁTICA	7.900,00	7.257,93	7.257,93	642,07
6.3.1.3.04.01.048	HONORÁRIOS ADVOCATÍCIOS	14.400,00	5.076,76	5.076,76	9.323,24
6.3.1.3.04.01.057	SERVIÇOS DE CONTRIBUIÇÃO INSTITUCIONAL - ESTÁGIO	500,00	0,00	0,00	500,00
6.3.1.3.04.01.063	Locação de Bens Móveis e Imóveis	10.800,00	10.430,00	10.430,00	370,00
6.3.1.3.04.01.072	Assessoria Contábil	10.050,00	9.750,00	9.750,00	300,00
6.3.1.3.04.01.079	Impressão de Informativo	200,00	0,00	0,00	200,00
6.3.1.3.04.01.999	DESPESAS DE EXERCÍCIOS ANTERIORES	1.000,00	0,00	0,00	1.000,00
<b>6.3.1.6</b>	<b>TRIBUTÁRIAS E CONTRIBUTIVAS</b>	<b>24.209,00</b>	<b>17.954,76</b>	<b>17.954,76</b>	<b>6.254,24</b>
<b>6.3.1.6.01</b>	<b>TRIBUTÁRIAS E CONTRIBUTIVAS</b>	<b>24.209,00</b>	<b>17.954,76</b>	<b>17.954,76</b>	<b>6.254,24</b>
<b>6.3.1.6.01.02</b>	<b>CONTRIBUIÇÕES</b>	<b>24.209,00</b>	<b>17.954,76</b>	<b>17.954,76</b>	<b>6.254,24</b>
6.3.1.6.01.02.002	COTA PARTE	24.209,00	17.954,76	17.954,76	6.254,24
<b>6.3.2</b>	<b>DESPESAS DE CAPITAL CRÉDITO DISPONÍVEL</b>	<b>50,00</b>	<b>0,00</b>	<b>0,00</b>	<b>50,00</b>
<b>6.3.2.1</b>	<b>INVESTIMENTOS</b>	<b>50,00</b>	<b>0,00</b>	<b>0,00</b>	<b>50,00</b>
<b>6.3.2.1.01</b>	<b>OBRAS, INSTALAÇÕES</b>	<b>50,00</b>	<b>0,00</b>	<b>0,00</b>	<b>50,00</b>
<b>6.3.2.1.01.03</b>	<b>EQUIPAMENTOS E MATERIAIS PERMANENTES</b>	<b>50,00</b>	<b>0,00</b>	<b>0,00</b>	<b>50,00</b>
6.3.2.1.01.03.003	EQUIPAMENTOS DE INFORMÁTICA	50,00	0,00	0,00	50,00
	<b>TOTAL:</b>	<b>142.000,00</b>	<b>94.892,74</b>	<b>94.892,74</b>	<b>47.107,26</b>

ALDENIR GOMES DE PAIVA  
CPF: 340.080.712-53  
(Presidente)

ELINO SILVA MENDONÇA  
717.609.462-49  
(Tesoureiro)

RODINEY BARBOSA DA SILVA  
CPF: 597.200.002-44  
CRC: AC 001495  
(Contador)



CONSELHO REGIONAL DE ECONOMIA DO ACRE - 23ª REGIÃO

CNPJ: 05.392.105/0001-57

AV CEARA N 3201 SALA 01

RIO BRANCO-AC

Telefone: (68) 2102-7268

## Comparativo da Receita Prevista/Arrecadada

Ano do Exercício: 2023

Período: 01/01/2023 até 31/12/2023

Número Conta	Descrição	Prevista	Arrecadada no Período	Arrecadada no Exercício	Varição
<b>6.2.1</b>	<b>RECEITAS CORRENTES PREVISTAS</b>	<b>142.000,00</b>	<b>90.380,02</b>	<b>90.380,02</b>	<b>51.619,98</b>
<b>6.2.1.1</b>	<b>CONTRIBUIÇÕES</b>	<b>110.820,00</b>	<b>90.246,34</b>	<b>90.246,34</b>	<b>20.573,66</b>
<b>6.2.1.1.01</b>	<b>ANUIDADES</b>	<b>110.820,00</b>	<b>90.246,34</b>	<b>90.246,34</b>	<b>20.573,66</b>
<b>6.2.1.1.01.01</b>	<b>ANUIDADES DO EXERCÍCIO</b>	<b>110.220,00</b>	<b>90.246,34</b>	<b>90.246,34</b>	<b>19.973,66</b>
6.2.1.1.01.01.001	PESSOAS FÍSICAS	88.220,00	90.246,34	90.246,34	-2.026,34
6.2.1.1.01.01.002	PESSOAS JURÍDICAS	22.000,00	0,00	0,00	22.000,00
<b>6.2.1.1.01.02</b>	<b>ANUIDADES DOS EXERCÍCIOS ANTERIORES</b>	<b>600,00</b>	<b>0,00</b>	<b>0,00</b>	<b>600,00</b>
6.2.1.1.01.02.001	PESSOAS FÍSICAS	600,00	0,00	0,00	600,00
<b>6.2.1.2</b>	<b>EXPLORAÇÃO DE BENS E SERVIÇOS</b>	<b>1.800,00</b>	<b>133,68</b>	<b>133,68</b>	<b>1.666,32</b>
<b>6.2.1.2.01</b>	<b>RECEITA PATRIMONIAL</b>	<b>200,00</b>	<b>133,68</b>	<b>133,68</b>	<b>66,32</b>
<b>6.2.1.2.01.02</b>	<b>RECEITA DE VALORES MOBILIÁRIOS</b>	<b>200,00</b>	<b>0,00</b>	<b>0,00</b>	<b>200,00</b>
6.2.1.2.01.02.001	DIVIDENDOS RECEBIDOS	200,00	0,00	0,00	200,00
<b>6.2.1.2.01.03</b>	<b>REMUNERAÇÃO DE DEPÓSITOS BANCÁRIOS</b>	<b>0,00</b>	<b>133,68</b>	<b>133,68</b>	<b>-133,68</b>
6.2.1.2.01.03.002	TÍTULOS DE RENDA FIXA	0,00	133,68	133,68	-133,68
<b>6.2.1.2.02</b>	<b>EXPLORAÇÃO DE SERVIÇOS</b>	<b>1.600,00</b>	<b>0,00</b>	<b>0,00</b>	<b>1.600,00</b>
<b>6.2.1.2.02.01</b>	<b>EMOLUMENTOS COM INSCRIÇÕES</b>	<b>600,00</b>	<b>0,00</b>	<b>0,00</b>	<b>600,00</b>
6.2.1.2.02.01.001	PESSOAS FÍSICAS	600,00	0,00	0,00	600,00
<b>6.2.1.2.02.03</b>	<b>EMOLUMENTOS COM EXPEDIÇÕES DE CERTIDÕES</b>	<b>500,00</b>	<b>0,00</b>	<b>0,00</b>	<b>500,00</b>
6.2.1.2.02.03.001	PESSOAS FÍSICAS	500,00	0,00	0,00	500,00
<b>6.2.1.2.02.04</b>	<b>RENDAS DE OUTROS SERVIÇOS PRESTADOS</b>	<b>500,00</b>	<b>0,00</b>	<b>0,00</b>	<b>500,00</b>
6.2.1.2.02.04.002	ANOTAÇÃO DE RESPONSABILIDADE TÉCNICA	500,00	0,00	0,00	500,00
<b>6.2.1.3</b>	<b>FINANCEIRAS</b>	<b>5.000,00</b>	<b>0,00</b>	<b>0,00</b>	<b>5.000,00</b>
<b>6.2.1.3.02</b>	<b>JUROS DE MORA</b>	<b>2.000,00</b>	<b>0,00</b>	<b>0,00</b>	<b>2.000,00</b>
<b>6.2.1.3.02.01</b>	<b>JUROS DE MORA SOBRE ANUIDADES</b>	<b>2.000,00</b>	<b>0,00</b>	<b>0,00</b>	<b>2.000,00</b>
6.2.1.3.02.01.001	PESSOAS FÍSICAS	2.000,00	0,00	0,00	2.000,00
<b>6.2.1.3.03</b>	<b>ATUALIZAÇÃO MONETÁRIA</b>	<b>2.000,00</b>	<b>0,00</b>	<b>0,00</b>	<b>2.000,00</b>
<b>6.2.1.3.03.01</b>	<b>ATUALIZAÇÃO MONETÁRIA SOBRE ANUIDADES</b>	<b>2.000,00</b>	<b>0,00</b>	<b>0,00</b>	<b>2.000,00</b>
6.2.1.3.03.01.001	PESSOAS FÍSICAS	2.000,00	0,00	0,00	2.000,00
<b>6.2.1.3.04</b>	<b>MULTAS SOBRE ANUIDADES</b>	<b>1.000,00</b>	<b>0,00</b>	<b>0,00</b>	<b>1.000,00</b>
<b>6.2.1.3.04.01</b>	<b>MULTAS SOBRE ANUIDADES</b>	<b>1.000,00</b>	<b>0,00</b>	<b>0,00</b>	<b>1.000,00</b>
6.2.1.3.04.01.001	PESSOAS FÍSICAS	1.000,00	0,00	0,00	1.000,00

<b>6.2.1.4</b>	<b>OUTRAS RECEITAS CORRENTES</b>	<b>21.780,00</b>	<b>0,00</b>	<b>0,00</b>	<b>21.780,00</b>
<b>6.2.1.4.03</b>	<b>DÍVIDA ATIVA</b>	<b>21.780,00</b>	<b>0,00</b>	<b>0,00</b>	<b>21.780,00</b>
<b>6.2.1.4.03.01</b>	<b>DA - FASE ADMINISTRATIVA</b>	<b>21.780,00</b>	<b>0,00</b>	<b>0,00</b>	<b>21.780,00</b>
6.2.1.4.03.01.001	PESSOAS FÍSICAS	19.780,00	0,00	0,00	19.780,00
6.2.1.4.03.01.003	JUROS	2.000,00	0,00	0,00	2.000,00
<b>6.2.1.9</b>	<b>OUTRAS RECEITAS CORRENTES</b>	<b>2.600,00</b>	<b>0,00</b>	<b>0,00</b>	<b>2.600,00</b>
<b>6.2.1.9.09</b>	<b>RECEITAS DIVERSAS</b>	<b>2.600,00</b>	<b>0,00</b>	<b>0,00</b>	<b>2.600,00</b>
<b>6.2.1.9.09.01</b>	<b>RECEITAS DIVERSAS</b>	<b>2.600,00</b>	<b>0,00</b>	<b>0,00</b>	<b>2.600,00</b>
6.2.1.9.09.01.001	Receita com Cursos e Treinamentos	2.600,00	0,00	0,00	2.600,00
	<b>TOTAL:</b>	<b>142.000,00</b>	<b>90.380,02</b>	<b>90.380,02</b>	<b>51.619,98</b>

---

ALDENIR GOMES DE PAIVA

CPF: 340.080.712-53

(Presidente)

---

ELINO SILVA MENDONÇA

717.609.462-49

(Tesoureiro)

---

RODINEY BARBOSA DA SILVA

CPF: 597.200.002-44

CRC: AC 001495

(Contador)



CONSELHO REGIONAL DE ECONOMIA DO ACRE - 23ª REGIÃO

CNPJ: 05.392.105/0001-57

AV CEARA N 3201 SALA 01

RIO BRANCO-AC

Telefone: (68) 2102-7268

## Demonstração de Variações Patrimoniais

Ano do Exercício: 2023

Período: 01/01/2023 até 31/12/2023

Número Conta	Descrição	Valor Atual	Valor Anterior	Número Conta	Descrição	Valor Atual	Valor Anterior
<b>4</b>	<b>VARIAÇÃO PATRIMONIAL AUMENTATIVA</b>	<b>94.096,31</b>	<b>91.550,41</b>	<b>3</b>	<b>VARIAÇÃO PATRIMONIAL DIMINUTIVA</b>	<b>94.892,74</b>	<b>90.854,99</b>
4.1	CONTRIBUIÇÕES	90.246,34	91.550,41	3.1	PESSOAL E ENCARGOS	32.589,31	31.510,23
4.1.1	CONTRIBUIÇÕES	90.246,34	91.550,41	3.1.1	PESSOAL E ENCARGOS	32.589,31	31.510,23
4.1.1.1	CONTRIBUIÇÕES	90.246,34	91.550,41	3.1.1.1	PESSOAL E ENCARGOS	32.589,31	31.510,23
4.2	EXPLORAÇÃO DE BENS E SERVIÇOS	0,00	0,00	3.2	BENEFÍCIOS ASSISTENCIAIS	0,00	0,00
4.2.1	EXPLORAÇÃO DE BENS E SERVIÇOS	0,00	0,00	3.2.1	BENEFÍCIOS ASSISTENCIAIS	0,00	0,00
4.2.1.1	EXPLORAÇÃO DE BENS E SERVIÇOS	0,00	0,00	3.2.1.1	BENEFÍCIOS ASSISTENCIAIS	0,00	0,00
4.3	FINANCEIRAS	133,68	0,00	3.3	USO DE BENS E SERVIÇOS	44.348,67	41.036,08
4.3.1	FINANCEIRAS	133,68	0,00	3.3.1	USO DE BENS E SERVIÇOS	44.348,67	41.036,08
4.3.1.1	FINANCEIRAS	133,68	0,00	3.3.1.1	USO DE BENS E SERVIÇOS	44.348,67	41.036,08
4.4	TRANSFERÊNCIAS	3.716,29	0,00	3.4	FINANCEIRAS	0,00	0,00
4.4.1	TRANSFERÊNCIAS	3.716,29	0,00	3.4.1	FINANCEIRAS	0,00	0,00
4.4.1.1	TRANSFERÊNCIAS	3.716,29	0,00	3.4.1.1	FINANCEIRAS	0,00	0,00
4.5	VALORIZAÇÃO E GANHOS COM ATIVOS	0,00	0,00	3.5	TRANSFERÊNCIAS	0,00	0,00
4.5.1	VALORIZAÇÃO E GANHOS COM ATIVOS	0,00	0,00	3.5.1	TRANSFERÊNCIAS	0,00	0,00
4.5.1.1	VALORIZAÇÃO E GANHOS COM ATIVOS	0,00	0,00	3.5.1.1	TRANSFERÊNCIAS	0,00	0,00
				3.7	DESVALORIZAÇÃO E PERDA DE ATIVOS	0,00	0,00
				3.7.1	DESVALORIZAÇÃO E PERDA DE ATIVOS	0,00	0,00
				3.7.1.1	DESVALORIZAÇÃO E PERDA DE ATIVOS	0,00	0,00

4.9	OUTRAS VARIAÇÕES PATRIMONIAIS AUMENTATIVAS	0,00	0,00	3.6	TRIBUTÁRIAS E CONTRIBUTIVAS	17.954,76	18.308,68
				3.9	OUTRAS VARIAÇÕES PATRIMONIAIS DIMINUTIVAS	0,00	0,00
4.9.1	OUTRAS VARIAÇÕES PATRIMONIAIS AUMENTATIVAS	0,00	0,00	3.6.1	TRIBUTÁRIAS E CONTRIBUTIVAS	17.954,76	18.308,68
				3.9.1	OUTRAS VARIAÇÕES PATRIMONIAIS DIMINUTIVAS	0,00	0,00
4.9.1.1	OUTRAS VARIAÇÕES PATRIMONIAIS AUMENTATIVAS	0,00	0,00	3.6.1.1	TRIBUTÁRIAS E CONTRIBUTIVAS	17.954,76	18.308,68
				3.9.1.1	OUTRAS VARIAÇÕES PATRIMONIAIS DIMINUTIVAS	0,00	0,00
	<b>DEFICIT</b>	<b>-796,43</b>			<b>SUPERAVIT</b>		<b>695,42</b>
	TOTAL:	94.892,74			TOTAL:		91.550,41

#### VARIAÇÕES PATRIMONIAIS QUALITATIVAS

##### INCORPORAÇÃO DE ATIVOS

Descrição	Valor Atual	Valor Anterior
INVESTIMENTOS	0,00	0,00
OBRAS, INSTALAÇÕES	0,00	0,00
CONCESSÃO DE EMPRÉSTIMOS	0,00	0,00
AQUISIÇÃO DE IMÓVEIS	0,00	0,00
INTANGÍVEL	0,00	0,00
INVERSÕES FINANCEIRAS	0,00	0,00
INVERSÕES FINANCEIRAS	0,00	0,00

##### DESINCORPORAÇÃO DE ATIVOS

Descrição	Valor Atual	Valor Anterior
ALIENAÇÕES DE BENS	0,00	0,00
ALIENAÇÕES DE BENS MÓVEIS	0,00	0,00
ALIENAÇÕES DE BENS IMÓVEIS	0,00	0,00
AMORTIZAÇÃO DE EMPRÉSTIMOS CONCEDIDOS	0,00	0,00
AMORTIZAÇÃO DE EMPRÉSTIMOS CONCEDIDOS	0,00	0,00

##### INCORPORAÇÃO DE PASSIVOS

Descrição	Valor Atual	Valor Anterior
-----------	-------------	----------------

##### DESINCORPORAÇÃO DE PASSIVOS

Descrição	Valor Atual	Valor Anterior
-----------	-------------	----------------



OPERAÇÕES DE CRÉDITO INTERNAS	0,00	0,00	AMORTIZAÇÕES DE EMPRÉSTIMOS	0,00	0,00
OPERAÇÕES DE CRÉDITO INTERNAS	0,00	0,00	AMORTIZAÇÕES DE EMPRÉSTIMOS	0,00	0,00

---

ALDENIR GOMES DE PAIVA  
 CPF: 340.080.712-53  
 (Presidente)

---

ELINO SILVA MENDONÇA  
 CPF: 717.609.462-49  
 (Tesoureiro)

---

RODINEY BARBOSA DA SILVA  
 CPF: 597.200.002-44  
 CRC: AC 001495  
 (Contador)



**CONSELHO REGIONAL DE ECONOMIA DA 23ª REGIÃO - CORECON/AC**  
**DEMONSTRATIVO DA CONCILIAÇÃO BANCÁRIA**  
**ANO DE 2023 3º TRI**

**CONCILIAÇÃO BANCÁRIA**

<b>CONTA: Banco c/Movimento</b>	<b>Saldos</b>
<b>Banco do Brasil S/A</b>	
<b>c/c Nº 30.552-9</b>	
Saldo apurado em 31 de dezembro de 2023, conforme extrato	R\$ -
Saldo constante do Razão em 31 de dezembro de 2023.	R\$ -

<b>CONTA: Banco c/Arrecadação</b>	<b>Saldos</b>
<b>Banco do Brasil S/A</b>	
<b>c/c Nº 30.797-1</b>	
Saldo apurado em 31 de dezembro de 2023, conforme extrato	R\$ -
Saldo constante do Razão em 31 de dezembro de 2023.	R\$ -

<b>CONTA: Banco c/Aplicação</b>	<b>Saldos</b>
<b>Banco do Brasil S/A</b>	
<b>c/c Nº 30.552-9</b>	
Saldo apurado em 31 de dezembro de 2023, conforme extrato	R\$ 56,08
Saldo constante do Razão em 31 de dezembro de 2023.	R\$ 56,08

<b>CONTA: Banco c/Aplicação</b>	<b>Saldos</b>
<b>Banco do Brasil S/A</b>	
<b>c/c Nº 30.797-1</b>	
Saldo apurado em 30 de setembro de 2023, conforme extrato	R\$ 74,01
Saldo constante do Razão em 30 de setembro de 2023.	R\$ 74,01

**RESUMO DOS SALDOS EM BANCO:**

<b>BANCO C/MOVIMENTO</b>	
<b>Banco do Brasil S/A. c/c nº 30.552-9</b>	<b>R\$ -</b>

<b>BANCO C/ARRECAÇÃO</b>	
<b>Banco do Brasil S/A. c/c nº 30.797-1</b>	<b>R\$ -</b>

<b>APLICAÇÃO FINANCEIRA</b>	
<b>Banco do Brasil c/c nº 30.552-9</b>	<b>R\$ 56,08</b>

<b>APLICAÇÃO FINANCEIRA</b>	
<b>Banco do Brasil c/c nº 30.797-1</b>	<b>R\$ 74,01</b>

<b>TOTAL</b>	<b>R\$ 130,09</b>
--------------	-------------------

ALDENIR GOMES DE PAIVA  
PRESIDENTE

Rodiney Barbosa da Silva  
CRC-AC 001465  
CONTADOR



**CONSELHO REGIONAL DE ECONOMIA DA 23ª REGIÃO - CORECON/AC**  
**DEMONSTRAÇÃO DA COTA-PARTE**  
**ANO DE 2023**

MÊS/ANO	CONTRIBUIÇÕES SOCIAIS	RECEITA PATRIMONIAL	RECEITA DE SERVIÇOS	OUTRAS RECEITAS CORRENTES	TRANSFERÊNCIAS	RECEITAS DÍVIDA ATIVA	RECEITA TOTAL	RECEITAS LÍQUIDAS	COTA PARTE DEVIDA 20%	COTA PARTE REPASSADA	VALOR A ENVIAR
Janeiro/2023	9.185,68	-	-	-	-	-	9.185,68	7.348,54	1.837,14	1.837,14	-
Fevereiro/2023	15.713,20	-	-	-	-	-	15.713,20	12.570,56	3.142,64	3.142,64	-
Março/2023	8.981,40	-	-	-	-	-	8.981,40	7.185,12	1.796,28	1.796,28	-
Abril/2023	8.851,98	-	-	-	-	-	8.851,98	7.081,58	1.770,40	1.770,40	-
Mai/2023	3.499,97	-	-	-	-	-	3.499,97	2.799,98	699,99	699,99	-
junho/2023	8.278,49	-	-	-	-	-	8.278,49	6.622,79	1.655,70	1.655,70	-
julho/2023	4.725,62	-	-	-	-	-	4.725,62	3.780,50	945,12	945,12	-
agosto/2023	4.599,20	-	-	-	-	-	4.599,20	3.679,36	919,84	919,84	-
setembro/2023	8.202,27	-	-	-	-	-	8.202,27	6.561,82	1.640,45	1.640,45	-
outubro/2023	3.891,45	-	-	-	-	-	3.891,45	3.113,16	778,29	778,29	-
novembro/2023	3.610,03	-	-	-	-	-	3.610,03	2.888,02	722,01	722,01	-
dezembro/2023	10.707,05	-	-	-	-	-	10.707,05	8.565,64	2.141,41	2.141,41	-
<b>Total</b>	<b>90.246,34</b>	-	-	-	-	-	<b>90.246,34</b>	<b>72.197,07</b>	<b>18.049,27</b>	<b>18.049,27</b>	-

ALDENIR GOMES DE PAIVA  
PRESIDENTE

Rodiney Barbosa da Silva  
CRC-AC 001465  
CONTADOR